

**BORRADOR DEL ACTA DE LA SESIÓN ORDINARIA DEL PLENO DEL EXCMO. AYUNTAMIENTO DE VILLAESCUSA DE HARO (CUENCA) CELEBRADA EL DÍA 30 DE JULIO DE 2015.**

ASISTENTES:

Alcalde.

D. Cayetano Javier Solana Ciprés,  
Alcalde-Presidente.

Concejales:

D. Miguel Ángel Ramírez Olías.

D. César Martínez García.

D. José Luís Huélamo Fernández.

Dña. María Paz Martínez Millán.

D. Jesús Gómez del Castillo.

D. Valentín Ruiz Gómez.

Secretaria de la Corporación:

Dña. M<sup>a</sup> Cristina Calleja Salas

En Villaescusa de Haro (Cuenca), en la Sala de Sesiones de la Casa Consistorial, siendo las 20:30 horas del día 30 de julio de 2015, se reúne el Pleno del Excmo. Ayuntamiento al objeto de celebrar sesión ordinaria, de conformidad con el artículo 78 del ROF, previa citación por escrito enviada con la antelación legal suficiente, bajo la Presidencia del Sr. Alcalde, D. Cayetano Javier Solana Ciprés.

Actúa como Secretaria la que lo es de la Corporación Dña. M<sup>a</sup> Cristina Calleja Salas. Concurren las Sras. y Sres. Concejales citados al margen.

Una vez comprobado por la Sra. Secretaria la existencia de quórum suficiente, el Sr. Alcalde declara abierta la sesión y de pública asistencia, pasando a conocerse los puntos incluidos en el orden del día.

**PRIMERO. APROBACIÓN DEL ACTA DE LA SESIÓN PLENARIA EXTRAORDINARIA CELEBRADA EL DÍA 02 DE JULIO DE 2015.**

Habiéndose repartido junto con la convocatoria de la sesión, copia del borrador del acta de la sesión plenaria extraordinaria celebrada el día 02 de julio de 2015, el Sr. Alcalde pregunta a los asistentes si tienen alguna objeción que formular a su contenido.

Toma la palabra el Sr. Ruiz Gómez para señalar que con su intervención sólo quiso hacer constar que durante la sesión constitutiva del Ayuntamiento los hechos no se produjeron como se recoge en el acta. También la Sra. Martínez Millán pregunta si constan el arqueo y el inventario y lo pueden consultar, respondiendo la Sra. Secretaria que esta información se encuentra en el expediente de la sesión.

Sometido el asunto a votación ordinaria, los reunidos por tres abstenciones de los Sres. Concejales Dña. María Paz Martínez Millán, D. Jesús Gómez del Castillo y D. Valentín Ruiz Gómez y cuatro votos a favor de los Sres. Concejales D. Miguel Ángel Ramírez Olías, D. César Martínez García, D. José Luís Huélamo Fernández y del Sr. Alcalde-Presidente D. Cayetano Javier Solana Ciprés y, en consecuencia, por mayoría acuerdan aprobar el acta de la sesión plenaria extraordinaria celebrada el día 02 de julio de 2015.

**SEGUNDO. DACIÓN DE CUENTA DE DECRETOS DE ALCALDÍA.**

El Sr. Alcalde cede la palabra a la Sra. Secretaria, quien da cuenta a los reunidos de los Decretos de Alcaldía nº 015/2015, de fecha 22 de abril de 2015 a Decreto de Alcaldía nº 047/2015, de fecha 27 de julio de 2015, cuyo extracto resulta:

- Decreto de Alcaldía 015/2015, de fecha 22 de abril, por el que se resuelve tomar conocimiento del cambio de titularidad de actividad.

- Decreto de Alcaldía 016/2015, de fecha 22 de abril, por el que se resuelve tomar conocimiento del cambio de titular de actividad.
- Decreto de Alcaldía 017/2015, de fecha 23 de abril, por el que se resuelve tomar conocimiento del cambio de titular de actividad.
- Decreto de Alcaldía 018/2015, de fecha 29 de abril, relativo al expediente de selección para la contratación de personal laboral temporal para la realización de obras de carácter municipal Plan de Empleo 2015.
- Decreto de Alcaldía 019/2015, de fecha 05 de mayo, sobre procedimiento de adjudicación de la concesión administrativa de uso privativo de bien de dominio público (Bar de la Piscina municipal) y barra de las Verbenas Populares.
- Decreto de Alcaldía 020/2015, de fecha 06 de mayo, de aprobación del procedimiento de adjudicación de la concesión de uso privativo de bien de dominio público y barra de las Verbenas Populares y demás trámites administrativos.
- Decreto de Alcaldía 021/2015, de fecha 07 de mayo, de toma de conocimiento del cambio de licencia de actividad.
- Decreto de Alcaldía 022/2015, de fecha 08 de mayo de aprobación de bases de selección de personal municipal (Bolsa de Trabajo de Taquilleros/as).
- Decreto de Alcaldía 023/2015, de fecha 14 de mayo, de aprobación de bases de selección de personal municipal (Bolsa de Trabajo de Monitores/as de Actividades de Ocio).
- Decreto de Alcaldía 024/2015, de fecha 18 de mayo, de desestimación de reclamación formulada por el Colegio de Arquitectos de Castilla-La Mancha-Demarcación de Cuenca.
- Decreto de Alcaldía 025/2015, de fecha 21 de mayo, de concesión de licencia de agrupación de fincas.
- Decreto de Alcaldía 026/2015, de fecha 26 de mayo, de tramitación del expediente de contratación de obras del proyecto "Actuaciones en Cementerio Municipal y Piscina Municipales".
- Decreto de Alcaldía 027/2015, de fecha 27 de mayo, de adjudicación del contrato de servicios de mantenimiento integral de las instalaciones de la Piscina Municipal, 2015.
- Decreto de Alcaldía 028/2015, de fecha 01 de junio, de convocatoria de sesión plenaria extraordinaria.
- Decreto de alcaldía 029/2015, de fecha 05 de junio, de designación de miembros de Tribunal de Selección.
- Decreto de Alcaldía 030/2015, de fecha 05 de junio, de aprobación de lista provisional de aspirantes admitidos y excluidos en proceso selectivo.
- Decreto de Alcaldía 031/2015, de fecha 08 de junio, de corrección de la designación de miembros de Tribunal de Selección de proceso selectivo.
- Decreto de Alcaldía 032/2015, de fecha 09 de junio, de convocatoria de sesión constitutiva de la Corporación.
- Decreto de Alcaldía 033/2015, de fecha 12 de junio, de aprobación definitiva de lista de aspirantes en proceso selectivo y demás trámites.
- Decreto de Alcaldía 034/2015, de fecha 16 de junio, de adjudicación de concesión administrativa de uso privativo del bar de la piscina municipal y Verbenas Populares.
- Decreto de Alcaldía 035/2015, de fecha 17 de junio, de designación de miembros de Tribunal de Selección en pruebas selectivas.
- Decreto de Alcaldía 036/2015, de fecha 17 de junio, de aprobación de relación provisional de aspirantes admitidos y excluidos en proceso selectivo y demás trámites.
- Decreto de Alcaldía 037/2015, de fecha 22 de junio, de aprobación definitiva de relación de aspirantes admitidos y excluidos a proceso selectivo y demás trámites.
- Decreto de Alcaldía 038/2015, de fecha 22 de junio, de designación de tenientes de alcalde.
- Decreto de Alcaldía 039/2015, de fecha 24 de junio, de abstención de la Alcaldía en proceso de contratación.
- Decreto de Alcaldía 040/2015, de fecha 26 de junio, de nombramiento de Tesorero.

- Decreto de Alcaldía 041/2015, de fecha 29 de junio, de convocatoria de sesión extraordinaria del Pleno.
- Decreto de Alcaldía 042/2015, de fecha 01 de julio, de aprobación del Padrón de la Tasa por prestación del servicio de abastecimiento de agua potable, alcantarillado, tratamiento y depuración de aguas residuales del primer semestre del ejercicio 2015.
- Decreto de Alcaldía 043/2015, de fecha 01 de julio, de desestimación de alegaciones en proceso selectivo.
- Decreto de Alcaldía 044/2015, de fecha 06 de julio, de concesión de licencia de obras.
- Decreto de Alcaldía 045/2015, de fecha 06 de julio, de aprobación del Plan de Seguridad y Salud de la obra "Actuaciones en el Cementerio Municipal y Piscina Municipal".
- Decreto de Alcaldía 046/2015, de fecha 10 de julio, de concesión de licencia de obras.
- Decreto de Alcaldía 047/2015, de fecha 27 de julio, de convocatoria de sesión plenaria.

Toma la palabra el Sr. Ruiz para preguntar si siempre se hace la relación de Decretos en estos términos, respondiendo la Sra. Martínez que fue ella quien solicitó que así se hiciera. A continuación la Sra. Martínez pregunta por el Decreto relativo a la denuncia formulada por el Colegio Oficial de Arquitectos de Cuenca respecto de la redacción de un proyecto técnico realizado por D. Juan José Pacheco Pacheco. Le responde el Sr. Alcalde que se trata del proyecto del Plan de Obras y Servicios; el Colegio de Arquitectos ha formulado recurso porque entiende que el Sr. Pacheco no es competente para ello por ser Arquitecto Técnico, si bien se trata de una actuación que por sus características sí que puede ser proyectada por un Arquitecto Técnico. Añade que se ha desestimado la reclamación por parte del Ayuntamiento y que hasta la fecha no se tiene noticia de que hayan interpuesto otra acción.

Los reunidos quedan enterados.

### **TERCERO. APROBACIÓN INICIAL DE LA ORDENANZA REGULADORA DEL VERTIDO DE AGUAS RESIDUALES AL SISTEMA INTEGRAL DE SANEAMIENTO DE VILLAESCUSA DE HARO.**

Por parte del Sr. Alcalde se cede la palabra a la Sra. Secretaria, quien da cuenta a los reunidos de la propuesta de Alcaldía elaborada en relación al presente punto del orden del día, en los siguientes términos:

**"PRIMERO.** Aprobar inicialmente la Ordenanza municipal reguladora del Vertido de Aguas Residuales al Sistema Integral de Saneamiento de Villaescusa de Haro, con la redacción que figura en el expediente.

**SEGUNDO.** Someter dicha Ordenanza a información pública y audiencia de los interesados, con publicación en el Boletín Oficial de la Provincia y tablón de anuncios del Ayuntamiento, por el plazo de treinta días para que puedan presentar reclamaciones o sugerencias, que serán resueltas por la Corporación. De no presentarse reclamaciones o sugerencias en el mencionado plazo, se considerará aprobada definitivamente sin necesidad de Acuerdo expreso por el Pleno.

**TERCERO.** Facultar al Sr. Alcalde-Presidente, para suscribir y firmar toda clase de documentos relacionados con este asunto."

Toma la palabra el Sr. Gómez del Castillo, quien pregunta en qué medida va a afectar a las actividades como la suya o la del Sr. Ramírez Olías, que ya tienen establecidos unos controles. Señala que lo ve bien para las nuevas aperturas, pero no para las que ya existen. Pregunta también qué consecuencias puede tener su incumplimiento, añadiendo que hace años la depuradora dejó de funcionar y produjo el vertido sin más.

La Sra. Martínez comenta que le parece bien que regule pero que se mire bien.

Sometido el asunto a votación ordinaria, los reunidos por tres abstenciones de los Sres. Concejales Dña. María Paz Martínez Millán, D. Jesús Gómez del Castillo y D. Valentín Ruíz Gómez y cuatro votos a favor de los Sres. Concejales D. Miguel Ángel Ramírez Olías, D. César Martínez García, D. José Luís Huélamo Fernández y del Sr. Alcalde-Presidente D. Cayetano Javier Solana Ciprés y, en consecuencia, por mayoría acuerdan:

**PRIMERO.** Aprobar inicialmente la Ordenanza municipal reguladora del Vertido de Aguas Residuales al Sistema Integral de Saneamiento de Villaescusa de Haro, con la redacción que figura en el expediente.

**SEGUNDO.** Someter dicha Ordenanza a información pública y audiencia de los interesados, con publicación en el Boletín Oficial de la Provincia y tablón de anuncios del Ayuntamiento, por el plazo de treinta días para que puedan presentar reclamaciones o sugerencias, que serán resueltas por la Corporación. De no presentarse reclamaciones o sugerencias en el mencionado plazo, se considerará aprobada definitivamente sin necesidad de Acuerdo expreso por el Pleno.

**TERCERO.** Facultar al Sr. Alcalde-Presidente, para suscribir y firmar toda clase de documentos relacionados con este asunto.

## **ANEXO**

### **ORDENANZA DE VERTIDO DE AGUAS RESIDUALES AL SISTEMA INTEGRAL DE SANEAMIENTO DEL MUNICIPIO DE VILLAESCUSA DE HARO.**

#### **ÍNDICE**

#### **PREÁMBULO**

#### **CAPÍTULO I.- DISPOSICIONES GENERALES**

- Artículo 1º: Objeto de la Ordenanza.
- Artículo 2º: Ámbito de aplicación
- Artículo 3º: Depuración.

#### **CAPÍTULO II.- DE LAS CONDICIONES Y CONTROL DE LOS VERTIDOS AL SISTEMA INTEGRAL DE SANEAMIENTO**

- Artículo 4º: Condiciones de los vertidos

#### **CAPÍTULO III .- DE LOS VERTIDOS PROHIBIDOS Y TOLERADOS**

- Artículo 5º: Vertidos prohibidos.
- Artículo 6º: Vertidos tolerados.

#### **CAPÍTULO IV.- DE LA IDENTIFICACIÓN INDUSTRIAL, SOLICITUD Y PERMISO DE VERTIDOS**

- Artículo 7º: Identificación Industrial.
- Artículo 8º: Solicitud de vertido.
- Artículo 9º: Acreditación de datos.
- Artículo 10º: Permiso de vertido.
- Artículo 11º: Permiso de vertido de varios usuarios.
- Artículo 12º: Modificación o suspensión del permiso.
- Artículo 13º: Denegación de autorizaciones.
- Artículo 14º: Censo de vertidos.
- Artículo 15º: Nuevas actividades industriales.

Artículo 16º: Acometidas al Sistema Integral de Saneamiento.

Artículo 17º: Obligaciones del usuario.

#### **CAPÍTULO V .- DEL PRETRATAMIENTO DE LOS VERTIDOS**

Artículo 18º: Instalaciones de pretratamiento y depuradoras específicas.

Artículo 19º: Permiso condicionado.

#### **CAPÍTULO VI.- DE LAS DESCARGAS ACCIDENTALES Y SITUACIONES DE EMERGENCIA**

Artículo 20º: Comunicación.

Artículo 21º: Adopción de medidas.

Artículo 22º: Valoración y abono de daños.

Artículo 23º: Accidentes mayores.

Artículo 24º: Plan de emergencia por vertidos al Sistema Integral de Saneamiento.

#### **CAPÍTULO VII.- DEL MUESTREO, ANÁLISIS Y AUTOCONTROL DE LOS VERTIDOS.**

Artículo 25º: Muestreo.

Artículo 26º: Muestras.

Artículo 27º: Distribución de la muestra.

Artículo 28º: Parámetros de análisis y métodos analíticos.

Artículo 29º: Análisis de la muestra.

Artículo 30º: Autocontrol.

Artículo 31º: Información de la Administración.

Artículo 32º: Arqueta de registro.

Artículo 33º: Registro del pretratamiento o depuradora específica.

Artículo 34º: Control individual.

Artículo 35º: Mantenimiento.

#### **CAPÍTULO VIII.- DE LA INSPECCIÓN Y VIGILANCIA**

Artículo 36º: Administración competente.

Artículo 37º: Obligaciones del titular de la instalación.

Artículo 38º: Inspección.

Artículo 39º: Acta de inspección.

#### **CAPÍTULO IX.- DEL PROCEDIMIENTO DE SUSPENSIÓN DE VERTIDOS.**

Artículo 40º: Suspensión inmediata.

Artículo 41º: Aseguramiento de la suspensión.

Artículo 42º: Adecuación del vertido.

Artículo 43º: Resolución definitiva

Artículo 44º: Rescisión del Permiso de Vertido.

Artículo 45º: Reparación del daño e indemnizaciones.

#### **CAPÍTULO X.- DE LAS INFRACCIONES Y SANCIONES**

Artículo 46º: Infracciones.

Artículo 47º: Sanciones.

Artículo 48º: Reparación del daño e indemnizaciones.

Artículo 49º: Prescripción.

Artículo 50º: Procedimiento.

Artículo 51º: Vía de apremio.

#### **DISPOSICIONES TRANSITORIAS**

#### **DISPOSICIONES FINALES**

#### **ANEXO 1. DEFINICIONES**

#### **ANEXO 2. VERTIDOS PROHIBIDOS**

#### **ANEXO 3. PARÁMETROS A ANALIZAR EN LOS VERTIDOS**

**ANEXO 4.** VALORES DE CONCENTRACIÓN DE LOS PARÁMETROS DE CONTAMINACIÓN

**ANEXO 5.** INSTALACIONES INDUSTRIALES OBLIGADAS A PRESENTAR LA SOLICITUD DE VERTIDO.

**ANEXO 6.** VALORES LÍMITE DE SUSTANCIAS INHIBIDORAS DE PROCESOS BIOLÓGICOS.

**ANEXO 7.** LÍMITE DE VERTIDO DE SUSTANCIAS PELIGROSAS.

**ANEXO 8.** MODELO PARA LA SOLICITUD DE VERTIDOS

**ANEXO 9.** ARQUETA DE REGISTRO Y TOMA DE MUESTRAS

## **PREÁMBULO**

La Constitución Española establece en su artículo 45 el derecho a disfrutar de un medio ambiente adecuado para el desarrollo de la persona, así como el deber de conservarlo, encomendando a los poderes públicos velar por la utilización racional de los recursos naturales y sancionar su incumplimiento, y exigir la reparación del daño causado.

En el marco del Real Decreto Ley 11/1995, de 28 de diciembre, por el que se establecen las normas aplicables al tratamiento de las aguas residuales urbanas, incorporando al ordenamiento interno la Directiva 91/271/CEE, de 21 de mayo modificada por la Directiva 98/15/CE de la Comisión, de 27 de febrero de 1998, relativa al tratamiento de las aguas residuales urbanas, se señala la necesidad de que los vertidos de aguas residuales industriales que entren en los sistemas colectores e instalaciones de tratamiento de aguas residuales urbanas sean objeto de un tratamiento previo para garantizar, principalmente, que no tengan efectos nocivos sobre las personas y el medio ambiente y no deterioren las infraestructuras de saneamiento.

Por otro lado, esta norma toma también como punto de referencia el Real Decreto Legislativo 1/2001, de 20 de julio, por el que se aprueba el Texto Refundido de la Ley de Aguas y el Real Decreto 606/2003, de 23 de mayo, de modificación del Real Decreto 49/1986, de 11 de abril, por el que se aprueba el Reglamento del Dominio Público Hidráulico, cuyo artículo 245.2 establece la competencia del órgano local para la autorización, en su caso de vertidos indirectos a aguas superficiales. Enmarcando la asignación de competencias a los Ayuntamientos en la Ley 7/1985, de 2 de abril, Reguladora de las Bases de Régimen Local, que en su artículo 25.2 I) establece que los municipios ejercerán en todo caso y de acuerdo con la legislación del Estado y de las Comunidades Autónomas, competencias en materia de alcantarillado y tratamiento de aguas residuales y en uso de esta facultad legal, el Excelentísimo Ayuntamiento de VILLAESCUSA DE HARO, consciente de la utilidad de disponer de un instrumento para la mejora del medio ambiente y la perfecta implantación del tejido industrial en armonía y consonancia con el medio circundante con el fin de su conservación y protección, ha aprobado la correspondiente ordenanza reguladora, con el siguiente contenido:

La presente Ordenanza se estructura en diez capítulos, dedicados a Disposiciones Generales, Condiciones y Control de los Vertidos al Sistema Integral de Saneamiento, vertidos prohibidos y tolerados, identificación industrial, solicitud y permiso de vertidos, tratamiento de los vertidos, descargas accidentales y situaciones de emergencia, muestreo, análisis y autocontrol de los vertidos, inspección y vigilancia, procedimiento de suspensión de vertidos, infracciones y sanciones, completándose con dos disposiciones transitorias, dos disposiciones finales, y nueve Anexos.

## **CAPÍTULO I.- DISPOSICIONES GENERALES**

### **Artículo 1º: Objeto de la Ordenanza.**

Es objeto de la presente Ordenanza regular las condiciones de los vertidos de aguas residuales a las redes de saneamiento y colectores, con especial referencia a las prescripciones a que habrán de someterse en esta materia los usuarios actuales y futuros, de conformidad con las siguientes finalidades:

1. Proteger el medio receptor de las aguas residuales, eliminando cualquier efecto tóxico, crónico o agudo, tanto para el hombre como para sus recursos naturales y conseguir los objetivos de calidad asignados a cada uno de estos medios.
2. Preservar la integridad y seguridad de las personas e instalaciones de saneamiento.
3. Proteger los sistemas de depuración de aguas residuales de la entrada de cargas contaminantes superiores a la capacidad de tratamiento, que no sean tratables o que tengan un efecto perjudicial para estos sistemas.

4. Favorecer la reutilización, en aplicación al terreno, de los fangos obtenidos en las instalaciones de depuración de aguas residuales.

#### **Artículo 2º: Ámbito de aplicación**

Esta ordenanza será de aplicación a todos aquellos usuarios que realicen vertidos líquidos industriales a conducciones de saneamiento que viertan a o se integren en el Sistema Integral de Saneamiento o que evacuen directamente a las estaciones depuradoras de aguas residuales del municipio, o bien a usuarios de otros términos municipales que conecten parte de su red de saneamiento a la del municipio de Villaescusa de Haro.

#### **Artículo 3º: Depuración.**

Las aguas residuales procedentes de vertidos industriales y actividades asimilables a industriales que no se ajusten a las características reguladas en la presente Ordenanza, deberán ser depuradas o corregidas antes de su incorporación a la red de alcantarillado mediante la instalación de unidades de pretratamiento, plantas depuradoras específicas o, incluso, modificando sus procesos de fabricación.

### **CAPÍTULO II.- DE LAS CONDICIONES Y CONTROL DE LOS VERTIDOS AL SISTEMA INTEGRAL DE SANEAMIENTO**

#### **Artículo 4º: Condiciones de los vertidos**

1. Para toda instalación será obligatoria a la conexión y vertido de las aguas residuales a la red general de saneamiento, cualquiera que sea la naturaleza, volumen o caudal de las mismas. En zonas donde no exista red de saneamiento, las instalaciones deberán disponer de un sistema de depuración que asegure el tratamiento de las aguas generadas y su evacuación en las condiciones que marque la Administración con competencias según la legislación vigente.
2. Las instalaciones que conecten a la red de saneamiento municipal, lo harán, preferiblemente, de manera separativa (separación de aguas residuales y pluviales), asegurando que se incorporarán a la red únicamente las aguas residuales o negras.
3. El Ayuntamiento podrá exigir la instalación de medidores de caudal vertido y otros instrumentos y medidas de control de contaminación, en los casos en que no exista fiabilidad respecto a los datos o estimaciones aportados por el usuario. Los instrumentos de control se deberán de instalar donde indique el Ayuntamiento y como indicaciones generales en:
  - a) Vertidos individuales, antes de la conexión a la red de saneamiento municipal en el caso de que no exista sistema de pretratamiento o depuradora específica, y antes y después del sistema de pretratamiento o depuradora específica en el caso de existir ésta.
  - b) Vertido en conjunto de varios usuarios, en cada una de las salidas de los usuarios antes de la unificación de los vertidos y después de la unificación antes de la conexión a la red. En el caso de tener un sistema de pretratamiento o depuradora específica, también se dispondrán antes y después de dicho tratamiento.
4. Podrán realizarse los vertidos a dominio público hidráulico, mediante Autorización del Organismo de Cuenca y siempre que se cumplan con la legislación estatal y autonómica vigente.
5. En caso de industrias y actividades que originen o puedan originar vertidos peligrosos, deberán contar además con la correspondiente autorización de la administración ambiental competente.

### **CAPÍTULO III .- DE LOS VERTIDOS PROHIBIDOS Y TOLERADOS**

#### **Artículo 5º: Vertidos prohibidos.**

1. Quedan prohibidos los vertidos al Sistema Integral de Saneamiento de todos los compuestos y materias que de forma enumerativa quedan agrupados, por similitud de efectos, en el Anexo 2.
2. Residuos radiactivos regulados por la Ley 25/1964, de 29 de abril, de energía nuclear.

#### **Artículo 6º: Vertidos tolerados.**

1. Se consideran vertidos tolerados todos los que no estén incluidos en el artículo anterior.
2. Atendiendo a la capacidad y utilización de las instalaciones de saneamiento y depuración, se establecen unas limitaciones generales, cuyos valores de los parámetros de contami-

nación son los que se incluyen en la tabla del Anexo 3. Queda prohibida la dilución para conseguir niveles de concentración que posibiliten su evacuación al Sistema Integral de Saneamiento.

## **CAPÍTULO IV.- DE LA IDENTIFICACIÓN INDUSTRIAL, SOLICITUD Y PERMISO DE VERTIDOS**

### **Artículo 7º: Identificación Industrial.**

1. Toda instalación industrial, que utilice el Sistema Integral de Saneamiento para evacuar sus vertidos deberá presentar en el Ayuntamiento, la correspondiente Identificación Industrial, para lo cual dispondrá de un plazo de tres meses.
2. Las instalaciones industriales que estén comprendidas entre las categorías relacionadas en el Anexo 1 de la Ley 16/2002, de 1 de julio, de prevención y control integrados de la contaminación, deberán presentar la correspondiente Identificación Industrial en el Ayuntamiento.

### **Artículo 8º: Solicitud de Vertido.**

1. Las instalaciones industriales que viertan aguas residuales al Sistema Integral de Saneamiento y estén comprendidas en el anexo 5 deberán presentar junto con la Identificación Industrial la correspondiente Solicitud de Vertido, en el Excmo. Ayuntamiento de Villaescusa de Haro.
2. Cuando una instalación industrial desee efectuar algún cambio en la composición del vertido respecto a los datos declarados en la Solicitud de Vertido comprendida en los anexos 5 y 6 de la presente Ordenanza, deberá presentar en el Ayuntamiento, con carácter previo, una nueva Solicitud de Vertido en la que se hagan constar los datos correspondientes a aquel para el que se solicita el nuevo permiso.
3. Las instalaciones industriales que se refieren en el apartado 1, y que además estén comprendidas entre las categorías relacionadas en el Anexo I de la Ley 16/ 2002, de 1 de julio, de prevención y control integrados de la contaminación, deberán presentar la correspondiente Solicitud de Vertido en el Ayuntamiento en los dos casos considerados en los apartados 1 y 2 anteriores.
4. La Solicitud de Vertido se hará conforme al modelo recogido en el anexo 6 de esta Ordenanza, y habrá de contener la siguiente información:
  - a) Nombre, dirección e identificación del usuario y de la persona que en su caso formule la Solicitud, expresando la condición en que lo hace.
  - b) Ubicación y características del establecimiento, actividad o uso, que permitan realizar su clasificación.
  - c) Clase y cantidad de materias utilizadas en la actividad, así como descripción general del proceso de fabricación y volumen de producción.
  - d) Volumen total de agua consumida al mes y año, separando la obtenida de la red municipal de abastecimiento de la obtenida por otros medios.
  - e) Descripción general de las operaciones y procesos causantes de los vertidos, con especial referencia a las materias que pueden resultar contaminantes.
  - f) Análisis realizado por un laboratorio oficial, ajeno al usuario, de las aguas residuales del mismo al final del proceso productivo y antes de su vertido a la red de alcantarillado público, en caso de existir sistema de pretratamiento y depuradora específica se realizarán los análisis antes y después de éste.
  - g) Volumen total de agua residual, así como su régimen horario, duración, caudal medio, punta y variaciones diarias, mensuales o estacionales si las hubiere.
  - h) Descripción del tratamiento a que se someterá el agua residual antes de su incorporación a la red de alcantarillado público, especificando las operaciones y justificando los cálculos, rendimientos de depuración previstos, volúmenes de lodos residuales y la forma de evacuarlos, sistema de tratamiento y lugar de evacuación de los mismos.
  - i) Descripción del sistema de seguridad para evitar descargas accidentales en la red de alcantarillado público de materias primas o cualesquiera productos prohibidos o limitados por esta Ordenanza.
  - j) Planos de situación en los que se incluya el punto donde se inicia la acometida y donde se pretende conectar con la red de alcantarillado público, de la red de alcantarillado privada y de las instalaciones de tratamiento si las hubiere, detalle de las obras de conexión, arqueta/s de control y dispositivo de seguridad si los hubiere.
  - k) Cualesquiera otros datos que le sean solicitados por los servicios técnicos municipales o por el Ayuntamiento para evaluar el vertido que se pretenda y su incidencia en todos los órdenes.



### **Artículo 9º: Acreditación de datos.**

1. Los datos consignados en la Solicitud de Vertido deberán estar debidamente justificados.
2. El Ayuntamiento en el caso de las actividades industriales que se refieren en el apartado 2 del artículo 7, podrán requerir, motivadamente, al solicitante un análisis del vertido, realizado por un laboratorio homologado, cuando existan indicios racionales de anomalías en los datos presentados.

### **Artículo 10º: Permiso de vertido.**

1. El Ayuntamiento autorizará el vertido o lo denegará por no ajustarse a las disposiciones de la presente Ordenanza y a las normas técnicas medioambientales vigentes. El plazo máximo para resolver las solicitudes de Permiso de Vertido que se formulen por los interesados será de tres meses. Transcurrido dicho plazo sin que el permiso se hubiera producido, se entenderá denegada la misma.
2. El Permiso de Vertido podrá establecer limitaciones y condiciones mediante la inclusión de los siguientes apartados:  
Valores permitidos en las concentraciones de contaminantes y características físico-químicas de las aguas residuales vertidas.
  - a) Límites sobre el caudal y el horario de las descargas.
  - b) Exigencias de instalaciones de adecuación de los vertidos e inspección, muestreo y medición, en caso de que sea necesario.
  - c) Exigencias respecto al mantenimiento, informes técnicos y registros de la planta en relación con el vertido. Para ello, cada industria llevará un libro de registro en el que se anotan las características e incidencias de los vertidos.
  - d) Programas de ejecución de las instalaciones de depuración. Condiciones complementarias que garanticen el cumplimiento de la presente Ordenanza.
3. Las autorizaciones se revisarán y, en su caso, se adaptarán cada cinco años.

### **Artículo 11º: Permiso de vertido de varios usuarios**

1. Cuando varios usuarios se unieran para efectuar conjuntamente el vertido de sus aguas residuales y cumplan las determinaciones marcadas en el artículo 8.1, 8.2 y 8.3 deberán obtener un Permiso de Vertido para el efluente final conjunto, con declaración de todos los usuarios que lo componen y de sus efluentes.
2. La responsabilidad del cumplimiento de las condiciones de vertido será tanto de la comunidad de usuarios como de cada uno de ellos solidariamente.

### **Artículo 12º: Modificación o suspensión del Permiso.**

1. El Excmo. Ayuntamiento de Villaescusa de Haro, cumplimentado en su caso lo dispuesto en el artículo 8.2, podrá modificar las condiciones del Permiso de Vertido cuando las circunstancias que motivaron su otorgamiento se hubieran alterado o sobrevinieran otras que, de haber existido anteriormente, habrían justificado su denegación o el otorgamiento en términos distintos, pudiendo en su caso decretar la suspensión temporal hasta que se superen dichas circunstancias.
2. El Ayuntamiento dejará sin efecto el Permiso de Vertido en los siguientes casos:
  - a) Cuando el usuario efectuase vertidos de aguas residuales cuyas características incumplan las prohibiciones y las limitaciones establecidas en esta Ordenanza o aquellas específicas fijadas en el permiso o dispensa, persistiendo en ello pese a los requerimientos pertinentes.
  - b) Cuando incumplirse otras condiciones u obligaciones del usuario que se hubiesen establecido en el Permiso o en esta Ordenanza, cuya gravedad o negativa reiterada del usuario a cumplirlas así lo justificase.
  - c) La caducidad o la pérdida de efecto del Permiso de Vertido, que se declarará mediante expediente contradictorio, determinará la prohibición de realizar vertidos de cualquier tipo a la red de alcantarillado público y facultará al Ayuntamiento para impedir físicamente dicha evacuación.
  - d) La caducidad o pérdida de efectos contemplados en los aparatos anteriores, darán lugar a la clausura o cierre de la actividad que genera las aguas residuales.

### **Artículo 13º: Denegación de autorizaciones.**

1. Sin previo Permiso de Vertido, el Ayuntamiento no autorizará:

- a) La apertura, ampliación o modificación de una industria.
  - b) La construcción, reparación o remodelación de una acometida o colector longitudinal.
2. No se autorizará por parte del Ayuntamiento:
- a) La puesta en funcionamiento de actividades industriales potencialmente contaminantes si previamente no se han aprobado, instalado y, en su caso, comprobado por los servicios técnicos municipales, la eficacia y el correcto funcionamiento de los tratamientos previos al vertido en los términos requeridos.
  - b) La descarga a un alcantarillado que esté fuera de servicio.
  - c) La utilización de aguas procedentes de cauces públicos o de la red con la única finalidad de diluir las aguas residuales.

#### **Artículo 14º: Censo de vertidos.**

Los servicios técnicos municipales elaborarán un censo de vertidos donde se registrarán los permisos concedidos, fecha de concesión del permiso, clase de actividades, tipo, localización, caracterización de los vertidos individuales y/o conjuntos, caudal y periodicidad del vertido, proceso de tratamiento previo, titular de la actividad generadora del vertido, usuarios que viertan conjuntamente, punto de vertido y toda otra circunstancia que se considere relevante y pertinente.

#### **Artículo 15º: Nuevas actividades industriales.**

1. En el caso de nuevas actividades industriales, la concesión de la correspondiente licencia de apertura de la actividad, conllevará implícitamente, la autorización de conexión al saneamiento municipal, si bien para su construcción deberá solicitarse la correspondiente licencia de obras y permiso de conexión.
2. El Permiso de Vertido se entenderá implícito en la autorización de funcionamiento de la actividad, que deberá solicitar el titular de la actividad acompañada de certificado de técnico competente y visado por el Colegio Profesional.
3. En este certificado se hará mención expresa a que los vertidos se corresponden con los que figuran en el anexo de solicitud, o se acompañará la composición definitiva de los mismos. El Ayuntamiento podrá exigir, que se acompañe un análisis de los vertidos, emitido por laboratorio homologado.
4. En los casos en que se requiera la construcción de obras de conexión a la red de saneamiento en la vía pública, deberá solicitarse el correspondiente permiso. Estas obras se ejecutarán de acuerdo con las condiciones exigidas en la presente Ordenanza y las instrucciones de los servicios técnicos municipales.
5. En caso de industrias y actividades que originen o puedan originar vertidos peligrosos, deberán contar además con la correspondiente autorización de la administración ambiental competente.

#### **Artículo 16º: Acometidas al Sistema Integral de Saneamiento.**

1. Las acometidas de los vertidos que precisan Permiso de Vertido, deberán disponer de arqueta de registro según diseño del anexo 7, que necesariamente estará situada en la vía pública, junto a la fachada del edificio o cierre perimetral y deberá ir provista de un sistema de cierre.
2. El resto de conexiones deberán disponer de arqueta de acometida, que necesariamente estará ubicada en propiedad privada, en lugar fácilmente accesible y registrable.
3. En la Solicitud de Vertido deberá figurar la situación de la/s arqueta/s de acometida, un plano de la/s misma/s, así como el trazado de la/s tubería/s de acometida y punto/s de conexión a la red municipal.
4. En los casos en que se requiera la construcción de obras de conexión a la red de saneamiento en la vía pública, deberá solicitarse el correspondiente permiso. Estas obras se ejecutarán de acuerdo con las condiciones exigidas en las Ordenanzas y las instrucciones de los servicios técnicos municipales.

#### **Artículo 17º: Obligaciones del usuario.**

1. Los usuarios vendrán obligados a efectuar los vertidos en los términos del Permiso otorgado y, además a:
  - a) Notificar al Ayuntamiento el cambio de la titularidad de la actividad causante del vertido.
  - b) Notificar al Ayuntamiento cualquier alteración en su proceso industrial que implique una modificación en el volumen del vertido superior a un diez por ciento o a una variación del mismo porcentaje en cualquiera de los elementos contaminantes.
  - c) Solicitar nuevo permiso o dispensa si su actividad comercial o proceso industrial experimentara modificaciones cuantitativas y cualitativas sustanciales superiores a las

- señaladas en el apartado anterior.
2. Se introducirán por oficio las rectificaciones pertinentes si el interesado no atendiera el requerimiento formulado.

## **CAPÍTULO V.- DEL PRETRATAMIENTO DE LOS VERTIDOS**

### **Artículo 18º: Instalaciones de pretratamiento y depuradoras específicas.**

1. En el caso de que los vertidos no reunieran las condiciones exigidas para su incorporación al Sistema Integral de Saneamiento, el usuario estará obligado a presentar en el Ayuntamiento el proyecto de una instalación de pretratamiento o depuradora específica, que incluya información complementaria para su estudio y aprobación. No podrán alterarse posteriormente los términos y especificaciones del proyecto aprobado.
2. El usuario estará obligado a la construcción, explotación y mantenimiento de las instalaciones necesarias en cumplimiento de lo establecido en la presente Ordenanza.
3. El Ayuntamiento podrá exigir la instalación de medidores de caudal de vertido y otros instrumentos y medidas de control de contaminación, en los casos en que no exista fiabilidad respecto a los datos o estimaciones aportados por el usuario. Los instrumentos de control se deberán de instalar antes y después de dicho sistema de pretratamiento en el caso de existir éste.

### **Artículo 19º: Permiso condicionado.**

En cualquier caso, el Permiso de Vertido quedará condicionado a la eficacia del pretratamiento de tal forma que si el mismo no consiguiera los resultados previstos, quedaría sin efecto dicho permiso.

## **CAPÍTULO VI.- DE LAS DESCARGAS ACCIDENTALES Y SITUACIONES DE EMERGENCIA**

### **Artículo 20º: Comunicación.**

1. Cada usuario deberá tomar las medidas adecuadas para evitar las descargas accidentales de vertidos que puedan ser potencialmente peligrosas para la seguridad física de las personas, instalaciones, Estación Depuradora de Aguas Residuales o bien de la propia red de alcantarillado.
2. Las instalaciones con riesgo de producir vertidos inusuales a la red de alcantarillado deberán poseer recintos de seguridad, capaces de albergar el posible vertido accidental, según cada caso en particular.
3. Cuando por accidente, fallo de funcionamiento o de la explotación de las instalaciones del usuario, se produzca un vertido que esté prohibido y como consecuencia sea capaz de originar una situación de emergencia y peligro, tanto para las personas como para el Sistema Integral de Saneamiento, el usuario deberá comunicar urgentemente la circunstancia producida al Ente Gestor de la explotación de las Estaciones Depuradoras de Aguas Residuales y al Ayuntamiento, con objeto de evitar o reducir al mínimo los daños que pudieran causarse. La comunicación se efectuará utilizando el medio más rápido.
4. Así mismo, y bajo la misma denominación se incluyen aquellos caudales que excedan el duplo del máximo autorizado para los denominados usuarios.

### **Artículo 21º: Adopción de medidas.**

1. Una vez producida la situación de emergencia, el usuario utilizará todos los medios a su alcance para reducir al máximo los efectos de la descarga accidental.
2. El usuario deberá remitir al Ente Gestor de la explotación de las Estaciones Depuradoras de Aguas Residuales, en el plazo máximo de cuarenta y ocho horas, un informe detallado del accidente, en el que deberán figurar los siguientes datos: identificación de la Empresa, caudal y materias vertidas, causa del accidente, hora en que se produjo, medidas correctoras tomadas in situ, hora y forma en que se comunicó el suceso al Ente Gestor y al Ayuntamiento y en general, todos aquellos datos que permitan a los servicios técnicos oportunos una correcta interpretación del imprevisto y una adecuada valoración de las consecuencias. Ambas Entidades podrán recabar del usuario los datos necesarios para la correcta valoración del accidente.
3. Si bajo una situación de emergencia se incumplieran alguno o algunos de los preceptos contenidos en la presente Ordenanza, se deberá comunicar inmediatamente dicha situación al Ayuntamiento. y al servicio encargado de la explotación de la Estación Depuradora de Aguas Residuales. Una vez producida la situación de emergencia, el usuario utilizará todos los medios

a su alcance para reducir al máximo los efectos de la descarga accidental.

#### **Artículo 22º: Valoración y abono de daños.**

1. La valoración de los daños será realizada por los técnicos del Ayuntamiento, teniendo en cuenta el informe que emitirá el Ente Gestor, en caso de haberlo.
2. Los costes de las operaciones a que den lugar los accidentes que ocasionen situaciones de emergencia o peligro, así como los de limpieza, remoción, reparación o modificación del Sistema Integral de Saneamiento y Estación Depuradora de Aguas Residuales, deberán ser abonados por el usuario causante, con independencia de otras responsabilidades en las que pudiera haber incurrido.

#### **Artículo 23º: Accidentes mayores.**

Cuando las situaciones de emergencia, a las que se hace referencia en los artículos anteriores, puedan ser calificadas de accidentes mayores, además de las normas establecidas en la presente Ordenanza, será de aplicación el Real Decreto 886/1988, de 15 de julio sobre prevención de accidentes mayores en determinadas actividades industriales y demás disposiciones reglamentarias existentes.

#### **Artículo 24º: Plan de emergencia por vertidos al Sistema Integral de Saneamiento.**

1. Los usuarios que deban presentar Solicitud de Vertido, presentarán al Ayuntamiento junto con ésta, un Plan de Emergencia por vertidos al Sistema Integral de Saneamiento.
2. Un ejemplar del mismo deberá estar en todo momento a disposición de los responsables de la actividad, cuyo contenido y ejecución deberán conocer.
3. En el Plan se describirán las instrucciones a seguir ante una situación de emergencia y descarga accidental generada por vertidos.
4. En dicho plan figurará, en primer lugar, los números telefónicos a los que el usuario deberá de comunicar con carácter inmediato la emergencia, que previamente habrá solicitado de los servicios técnicos del Ayuntamiento, y entre los que figurará el de la Estación Depuradora municipal, como prioritario.
5. Entre las instrucciones que figuren en el Plan de Emergencia se incluirán las indicadas en el artículo 17, referentes a la comunicación de la situación, y el artículo 18 de adopción de medidas.
6. Las instrucciones se redactarán de forma que sean fácilmente comprensibles por personal poco cualificado y se situarán en todos los puntos estratégicos del local y especialmente en los lugares en que los operarios deban actuar para llevar a cabo las medidas correctoras.

### **CAPÍTULO VII.- DEL MUESTREO, ANÁLISIS Y AUTOCONTROL DE LOS VERTIDOS.**

#### **Artículo 25º: Muestreo.**

El muestreo se realizará por personal técnico del Ayuntamiento (o personas especialistas en quien deleguen esta acción), siempre en presencia del usuario o representante, salvo que el mismo renunciara a ello, en cuyo caso se hará constar en el acta levantada al efecto.

#### **Artículo 26º: Muestras.**

1. Las determinaciones analíticas se realizarán sobre muestras simples recogidas en el momento más representativo del vertido, el cual será señalado por los técnicos del Ayuntamiento, Entidad o Empresa en quien delegue.
2. Cuando durante un determinado intervalo de tiempo se permitan vertidos con valores mayores de contaminación, los controles se efectuarán sobre muestras compuestas. Estas serán obtenidas por mezcla y homogeneización de muestras simples recogidas en el mismo punto y en diferentes tiempos, siendo el volumen de cada muestra simple proporcional al volumen del caudal vertido.

#### **Artículo 27º: Distribución de la muestra.**

Cada muestra se fraccionará en tres partes, dejando una a disposición del usuario, otra en poder del Ayuntamiento y la tercera, debidamente precintada, acompañará al acta levantada.

#### **Artículo 28º: Parámetros de análisis y métodos analíticos.**

1. Los parámetros a analizar son los indicados en el anexo 3 de la presente Ordenanza.

2. Los métodos analíticos seleccionados para la determinación de los diferentes parámetros de los vertidos, serán los que marque la normativa vigente, y en su defecto las normas editadas APHA, AWWA Y WPCF, con el título "Standard Methods for the Examination of Water and Wastewater".

#### **Artículo 29º: Análisis de la muestra.**

1. Los análisis de las muestras podrán realizarse en instalaciones homologadas o designadas por el Ayuntamiento, en las de una Empresa colaboradora, al menos del Grupo 2, del Ministerio de Medio Ambiente, o en las de una Empresa colaboradora en materia de medio ambiente industrial del Ministerio de Industria, Turismo y Comercio.
2. Las muestras que vayan a ser analizadas no llevarán identificación o señal alguna que permita determinar su origen o procedencia, ni la identidad de la instalación industrial de que procedan.

#### **Artículo 30º: Autocontrol.**

1. El titular del Permiso de Vertido tomará las muestras y realizará los análisis que se especifiquen en el propio Permiso para verificar que los vertidos no sobrepasan las limitaciones establecidas en la presente Ordenanza. La frecuencia del autocontrol será mensual durante el primer año tras la autorización a la conexión al alcantarillado, se reducirá a trimestral el segundo año y semestral los siguientes, siempre que el mencionado autocontrol justifique el cumplimiento de los límites establecidos; caso contrario se volverá a la frecuencia inicial de autocontrol. En el caso de actividades estacionales de duración igual o inferior a cuatro meses, el autocontrol se realizará quincenalmente durante la duración de las mismas.
2. Se analizarán los vertidos antes de su evacuación al Sistema Integral de Saneamiento, los vertidos individuales de cada usuario en el caso de vertidos conjuntos, así como el efluente que entre al sistema de pretratamiento o depuradora específica si existiese.
3. Este autocontrol contendrá la totalidad de las sustancias limitadas para la actividad que desarrolla, y recogidos en el anexo 3.
4. En el caso de agrupaciones de industrias, actividades y/o usuarios, el autocontrol se realizará por el titular del Permiso de Vertido, recogiendo los datos propios de cada usuario y de la unificación de vertidos.
5. Los resultados de los análisis deberán conservarse al menos durante tres años.
6. La extracción de muestras y en su caso, comprobación de caudales será efectuada por personal al servicio del Ayuntamiento, Entidad o Empresa en quién delegue, a la cuál deberá facilitársele el acceso las arquetas de registro.
7. Los análisis de las muestras obtenidas se efectuarán por laboratorios homologados. De sus resultados, se remitirá copia al titular del permiso del vertido para su conocimiento.

#### **Artículo 31º: Información de la Administración.**

1. Las determinaciones y los resultados de los análisis del autocontrol se recogerán en un Registro del Autocontrol
2. El Registro de Autocontrol contendrá para cada autocontrol, entre otros datos, las determinaciones, resultados de los análisis, fechas, horas, tipo de análisis, laboratorio autorizado que realizó las pruebas, punto/s de muestreo de los autocontroles realizados y firma del usuario o titular del Permiso de Vertido.
3. El Registro de Autocontrol y toda la información referente estará siempre a disposición del personal encargado de la inspección y control de los vertidos en el momento de su actuación y a disposición de la autoridad competente, debiéndose conservar un mínimo de cinco años, o hasta el cierre de la actividad.
4. El Ayuntamiento o Autoridad competente podrá requerir al usuario para que presente periódicamente un informe con los Registros de Autocontrol sobre el efluente.

#### **Artículo 32º: Arqueta de registro.**

Las instalaciones industriales que viertan sus aguas residuales dispondrán, para la toma de muestra y mediciones de caudales u otros parámetros, de una arqueta o registro de libre acceso desde el exterior y de acuerdo con el diseño indicado en el anexo 7, situada aguas abajo del último vertido y de tal forma ubicada que el flujo del efluente no pueda variarse.

1. En determinados casos específicos el usuario podrá redactar un proyecto detallado de otro tipo de arqueta o elemento sustitutorio que proponga y someterlo a la autorización del Ayuntamiento.

#### **Artículo 33º: Registro del pretratamiento o depuradora específica.**

Las agrupaciones industriales u otros usuarios que mejoren la calidad de sus efluentes dispondrán, a la entrada y salida de su instalación de pretratamiento o depuradora específica, de la correspondiente arqueta o registro de libre acceso, sin exclusión de la establecida por el artículo anterior.

#### **Artículo 34º: Control individual.**

Con independencia de que varios usuarios pudieran verter sus aguas residuales en una arqueta común, las instalaciones industriales que, de entre aquéllas, reúnan las características que se detallan en el anexo 2 de la presente Ordenanza, vendrán obligadas a instalar antes de la confluencia de sus vertidos en la arqueta común, arquetas o registros individuales, de acuerdo con lo establecido en el artículo 29 de la presente Normativa.

#### **Artículo 35º: Mantenimiento.**

Las instalaciones industriales que viertan aguas residuales al Sistema Integral de Saneamiento deberán conservar en perfecto estado de funcionamiento las arquetas de registro y todos los equipos de medición, muestreo y control necesarios para realizar la vigilancia de la calidad de sus efluentes, las arquetas de registro.

### **CAPÍTULO VIII.- DE LA INSPECCIÓN Y VIGILANCIA**

#### **Artículo 36º: Administración competente.**

Corresponde al Ayuntamiento, Entidad o Empresa en quién delegue, ejercer las funciones de inspección y vigilancia de todos los vertidos que se realicen al Sistema Integral de Saneamiento, así como de las instalaciones de adecuación, pretratamiento o depuración del vertido instaladas por el usuario.

#### **Artículo 37º: Obligaciones del titular de la instalación.**

1. Para el desempeño de estas funciones de inspección y vigilancia el usuario facilitará a los inspectores que las ejerzan, debidamente acreditados por el Ayuntamiento, el acceso a las instalaciones que generen efluentes industriales.
2. No será necesaria la notificación previa de la inspección cuando se efectúe en horas de actividad industrial.
3. El titular de una instalación que genere vertidos potencialmente contaminantes estará obligado ante el personal facultativo acreditado del Ayuntamiento a:
  - \* Facilitar el acceso, sin necesidad de comunicación previa, al personal acreditado.
  - \* Facilitar la toma de muestras para el análisis.
  - \* Permitir al personal acreditado que se persone la utilización de los instrumentos que la empresa utilice con la finalidad de autocontrol.
  - \* Poner a disposición del personal acreditado todos los datos, análisis e información en general que éstos soliciten, evitando entorpecer y obstaculizar la inspección.
  - \* Deberán tener disponibles para su consulta por el personal acreditado el Registro de Autocontroles realizados hasta la fecha.

#### **Artículo 38º: Inspección.**

1. El Ayuntamiento, Entidad o Empresa en quién delegue, en uso de sus facultades, podrá efectuar tantas inspecciones como estime oportunas para verificar las condiciones y características de los vertidos a la red de saneamiento.
2. La inspección y vigilancia consistirá, entre otras, en las siguientes funciones:
  - \* Comprobación del estado de la instalación y del funcionamiento de los instrumentos que para el control de los efluentes se hubieran establecido en el Permiso de Vertido.
  - \* Muestreo de los vertidos en cualquier punto de las instalaciones que los originan.
  - \* Medida de los caudales vertidos al Sistema Integral de Saneamiento y de parámetros de calidad medibles in situ.
  - \* Comprobación de los caudales de abastecimiento y autoabastecimiento.
  - \* Comprobación del cumplimiento del usuario de los compromisos detallados en el Permiso de Vertido.

- \* Comprobación del cumplimiento de las restantes obligaciones en materia de vertidos, contemplados en la presente Ordenanza.
- \* Cualquier otra que resulte necesaria para el correcto desarrollo de la labor inspectora.

#### **Artículo 39º: Acta de inspección.**

De cada inspección se levantará acta por triplicado. El acta será firmada conjuntamente por el inspector competente y el usuario o persona delegada al que se hará entrega de una copia de la misma, sin que esta firma implique necesariamente conformidad con el contenido del acta.

### **CAPÍTULO IX.- DEL PROCEDIMIENTO DE SUSPENSIÓN DE VERTIDOS.**

#### **Artículo 40º: Suspensión inmediata.**

1. El Alcalde podrá ordenar motivadamente la suspensión inmediata del vertido de una instalación industrial cuando se dé alguna de las siguientes circunstancias:
  - a) Carecer del Permiso de Vertido.
  - b) No adecuarse el vertido a las limitaciones y condiciones establecidas en el Permiso de Vertido.
2. Aunque no se den supuestos del apartado anterior pero puedan producirse situaciones de inminente gravedad como consecuencia de los vertidos, el Alcalde, podrá ordenar motivadamente la suspensión inmediata del vertido.

#### **Artículo 41º: Aseguramiento de la suspensión.**

El Ayuntamiento podrá precintar o adoptar cualquier otra medida que considere adecuada, encaminada a asegurar la efectividad de la suspensión.

#### **Artículo 42º: Adecuación del vertido.**

En el plazo de dos meses, contados desde la notificación de la suspensión de vertido, el usuario deberá presentar en el Ayuntamiento la Identificación Industrial y la Solicitud de Vertido o, en su caso, adecuar el vertido a las limitaciones y condiciones establecidas en el Permiso de Vertido.

#### **Artículo 43º: Resolución definitiva.**

Si transcurrido el plazo regulado en el artículo anterior, el usuario no hubiera cumplido lo establecido en el mismo, el Ayuntamiento podrá ordenar, previa audiencia del interesado, la suspensión definitiva del vertido al Sistema Integral de Saneamiento.

#### **Artículo 44º: Rescisión del Permiso de Vertido.**

La carencia del Permiso de Vertido, la obstrucción a la acción inspectora o la falsedad en los datos exigidos, independientemente del ejercicio de las acciones legales que correspondan, implicará la rescisión del Permiso de Vertido, pudiendo determinar la desconexión de la red de saneamiento.

#### **Artículo 45º: Reparación del daño e indemnizaciones.**

Sin perjuicio de la regularización de su actuación, el usuario procederá a la reparación del daño causado y a la indemnización con arreglo a lo establecido en el artículo 47.

### **CAPÍTULO X.- DE LAS INFRACCIONES Y SANCIONES**

#### **Artículo 46º: Infracciones.**

1. Se considerarán infracciones:
  - a) Realizar vertidos de sustancias prohibidas.
  - b) Realizar vertidos incumpliendo los límites establecidos en esta Ordenanza o en el permiso o dispensa, en el caso de que fueran distintas.
  - c) La negativa o resistencia a facilitar la información precisa contemplada en esta Ordenanza.
  - d) Obstaculizar las labores de inspección, control y vigilancia.
  - e) Incumplir las condiciones establecidas en el Permiso de Vertido.
  - f) No comunicar una situación de peligro o emergencia.

- g) No comunicar los cambios de titularidad, según artículo 17.
  - h) No comunicar los cambios de actividad o calidad de los vertidos, según el artículo 17.
  - i) Llevar a cabo cualquier actuación o acción que vulnere lo establecido en esta Ordenanza.
  - j) Incumplir los requerimientos, mandatos y disposiciones específicos realizados por el Ayuntamiento por necesidades del servicio dentro de sus facultades de organización y dirección del mismo.
  - k) Realizar vertidos al Sistema Integral de Saneamiento sin haber obtenido previamente el correspondiente Permiso de Vertido cuando se hubiere debido obtener.
2. Las infracciones se clasificarán en:
- a) Leves:
    - \* Las infracciones de los apartados g) y h)
    - \* Las infracciones del apartado i) si no hubiese producido daños al Sistema Integral de Saneamiento o a terceros, en cuantía no superior a 300,00 euros.
  - b) Graves:
    - \* Las infracciones de los apartados c), e), f) y j).
    - \* Las del apartado i) cuando de la infracción pudieran derivarse daños al Sistema Integral de Saneamiento o a terceros valorados en más de 300,00 euros y no superiores a 12.000 euros.
    - \* Haber sido sancionado como autor de dos faltas leves en los dos años inmediatamente anteriores a la fecha en que hubiesen ocurrido los hechos.
  - c) Muy graves:
    - \* Las infracciones de los apartados a), b), d) y k).
    - \* Las del apartado i) cuando de la infracción pudieran derivarse daños al Sistema Integral de Saneamiento o a terceros por un importe superior a 1.200,00 euros.
    - \* Haber sido sancionado como autor de dos faltas graves en los dos años inmediatamente anteriores a la fecha en que hubiesen ocurrido los hechos.

#### **Artículo 47º: Sanciones.**

1. Las infracciones darán lugar a la imposición de las siguientes sanciones:
  - a) Multa.
  - b) Suspensión temporal del permiso.
  - c) Suspensión definitiva, total o parcial del permiso.
2. Las faltas leves serán corregidas con multas de hasta la cuantía máxima que en cada momento permita la legislación de Régimen Local.
3. Las faltas graves serán corregidas con multa de hasta la cuantía máxima permitida según la legislación y con la suspensión temporal del permiso que durará hasta que desaparezca la causa determinante de la sanción. Ambas sanciones se pueden dar simultáneamente.
4. Las faltas muy graves serán corregidas con multa y con la suspensión temporal del permiso que durará hasta que desaparezca la causa determinante de la sanción, o con la suspensión definitiva del permiso. Ambas sanciones se pueden dar simultáneamente.
5. Si la infracción cometida pusiera en peligro la integridad física del sistema Integral de Saneamiento, la salud de las personas que tienen a su cargo la explotación, deberá el técnico-instructor del expediente sancionador ordenar el cese inmediato de tales vertidos y, si el requerimiento no fuese atendido, la suspensión cautelar del permiso o dispensa de vertido y la realización de las obras precisas para hacerla efectiva, en tanto no se resuelva el expediente sancionador.
6. Las sanciones de suspensión temporal o definitiva del permiso determinarán la realización de las obras necesarias para hacerla efectiva. Estas obras las llevarán a cabo los servicios técnicos municipales, cuando el usuario no las ejecutara dentro del plazo que, a tal efecto se le hubiera otorgado.
7. La tramitación de los expedientes sancionadores se ajustará a lo establecido en la Ley de Procedimiento Administrativo y las multas impuestas se harán efectivas por vía de apremio, si no fuesen satisfechas voluntariamente.
8. La incoación de los expedientes sancionadores corresponderá al Alcalde. La tramitación y resolución del expediente y la imposición de las sanciones serán competencia del Alcalde, cualquiera que sea su naturaleza.
9. El Ayuntamiento con independencia de las actuaciones contempladas en este artículo, podría instar, ante otros organismos competentes, la incoación de expedientes al amparo de la legislación vigente.

#### **Artículo 48º: Reparación del daño e indemnizaciones.**

1. Sin perjuicio de la sanción que en cada caso proceda, el infractor deberá reparar el daño causado. La reparación tendrá como objeto la restauración de los bienes alterados a la



situación anterior a la infracción. El Excmo. Ayuntamiento de Villaescusa de Haro, es el órgano competente para exigir la reparación. Cuando el daño producido afecte al Sistema Integral de Saneamiento, la reparación será realizada por la Administración Local a costa del infractor.

2. Si el infractor no procediese a reparar el daño causado en el plazo señalado en el expediente sancionador, el Ayuntamiento procederá a la imposición de multas sucesivas. La cuantía de cada multa no superará, en ningún caso, el 10 % de la sanción máxima fijada para la infracción cometida.
3. Cuando los bienes alterados no puedan ser repuestos a su estado anterior, el infractor deberá indemnizar los daños y perjuicios ocasionados. La valoración de los mismos se hará por el Ayuntamiento.

#### **Artículo 49º: Prescripción.**

La acción para iniciar el expediente sancionador de las infracciones previstas en esta Ordenanza prescribirá a los seis meses en caso de infracciones leves, de 2 años, para infracciones graves y 3 años para las infracciones muy graves, contados desde la comisión del hecho o desde la detección del daño causado, si éste no fuera inmediato.

#### **Artículo 50º: Procedimiento.**

1. La imposición de sanciones y la exigencia de responsabilidades con arreglo a esta Ordenanza se realizará mediante la instrucción del correspondiente expediente sancionador y con arreglo a lo previsto en la Ley 30/1992, de 26 de noviembre, de Régimen Jurídico de las Administraciones Públicas y del Procedimiento Administrativo Común y en el Real Decreto 1398/1993 de 4 de agosto, por el que se aprueba el Reglamento del procedimiento del ejercicio de la potestad sancionadora
2. Corresponde al Ayuntamiento la incoación, instrucción y resolución del expediente sancionador por las infracciones cometidas.
3. El Ayuntamiento podrá adoptar como medida cautelar, en el curso del procedimiento, la suspensión inmediata de las obras y actividades.

#### **Artículo 51º: Vía de apremio.**

Las sanciones que no se hicieran efectivas en los plazos requeridos, serán exigibles en vía de apremio, conforme a lo establecido en el artículo 97 de la ley 30/ 1992 de 26 de noviembre, de Régimen Jurídico de las Administraciones Públicas y del Procedimiento Administrativo Común.

### **DISPOSICIONES TRANSITORIAS**

#### **PRIMERA**

En el plazo de seis meses, a partir de la entrada en vigor de la presente Ordenanza, los titulares de las actividades industriales ya existentes deberán presentar en el Ayuntamiento la siguiente documentación:

- \* La Identificación Industrial, exigida en el artículo 7.
- \* La Solicitud de Vertido, exigida en el artículo 8.

#### **SEGUNDA**

Las industrias que originen vertidos regulados en el artículo 15 deberán presentar el proyecto técnico de corrección del vertido junto con el plan de ejecución de la obra en el Ayuntamiento, en el plazo de seis meses a partir de la entrada en vigor de la presente Ordenanza.

### **DISPOSICIONES FINALES**

#### **PRIMERA**

La promulgación de futuras normas que afecten al contenido de la presente ordenanza y que sean de rango superior, determinará la aplicación inmediata de aquellas y su posterior adaptación de la Ordenanza en lo que se estimase oportuno.

#### **SEGUNDA**

La presente Ordenanza, entrará en vigor tras su completa publicación en el Boletín Oficial de la Provincia y haya transcurrido el plazo de 15 días hábiles que determina el artículo 65.2 de la Ley 7/1985 de 2 de abril, Reguladora de las Bases de Régimen Local.

## **ANEXO 1. DEFINICIONES**

1

2A efectos de la presente Ordenanza, se entiende por:

3

- 4\* Administración competente. Entidad u Organismo Público, autonómico o local, que por disposición legal tenga atribuida la competencia para la prestación de servicios de saneamiento o para la autorización de vertidos, sin perjuicio de lo que para la Administración del Estado establezca la legislación aplicable.
- 5\* Ente gestor. Entidad u organización de carácter público, privado o mixto que tenga encomendada la responsabilidad de las operaciones de mantenimiento y explotación de las Estaciones Depuradoras de Aguas Residuales.
- 6\* Estación depuradora de aguas residuales. Unidad compuesta por instalaciones, estructuras o mecanismos que permitan una depuración por métodos físicos, físico-químicos, biológicos o alternativas tecnológicas similares del agua residual. Así como el posible tratamiento de los fangos generados en los anteriores procesos.
- 7\* Instalaciones industriales e industrias. Establecimientos utilizados para cualquier actividad comercial o industrial o asimilable a éstas.
- 8\* Pretratamiento o depuradora específica. Operaciones de depuración, procesos unitarios o encadenados, de cualquier tipo, que sean utilizados para reducir o neutralizar la carga contaminante de forma parcial en calidad o cantidad de la misma.
- 9\* Sistema Integral de Saneamiento. Conjunto de infraestructuras públicas de saneamiento que comprendan alguno de los elementos siguientes: red de alcantarillado o saneamiento, colectores, emisarios, instalaciones correctoras de contaminación o estaciones Depuradoras de Aguas Residuales, cualquiera que sea el tipo de tecnología utilizada y cuyo objetivo sea recoger, transportar y depurar las aguas residuales para devolverlas a los cauces públicos en las mejores condiciones, compatibles con el mantenimiento del medio ambiente, particularmente en lo que se refiere al recurso hidráulico.
- 10\* Usuario. Persona natural o jurídica titular de una actividad industrial que utilice el Sistema Integral de Saneamiento para verter sus efluentes industriales.
- 11\* Vertidos líquidos industriales. Las aguas residuales procedentes de los procesos propios de la actividad de las instalaciones industriales e industrias con presencia de sustancias disueltas o en suspensión.
- 12\* Vertidos prohibidos: Aquellos vertidos que por su naturaleza y peligrosidad son totalmente inadmisibles, en las instalaciones municipales de saneamiento.
- 13\* Vertidos tolerados: Todo vertido que por su potencial contaminador y bajo ciertas limitaciones pueda tolerarse en las instalaciones municipales de saneamiento y en su cauce receptor.

## **ANEXO 2. VERTIDOS PROHIBIDOS**

Vertidos prohibidos.

- 1. Mezclas explosivas: Se entenderán como tales aquellos sólidos, líquidos, gases o vapores que por razón de su naturaleza o cantidad sean o puedan ser suficientes, por sí mismos o en presencia de otras sustancias, de provocar ignición o explosiones. En ningún momento mediciones sucesivas efectuadas con un explosímetro en el punto de descarga del vertido al Sistema Integral de Saneamiento, deberán indicar valores superiores al 5 % del límite inferior de explosividad, así como una medida realizada de forma aislada, no deberá superar en un 10 % al citado límite. Se prohíben expresamente: los gases procedentes de motores de explosión, gasolina, keroseno, nafta, benceno, tolueno, xileno, éteres, tricloroetileno, aldehídos, cetonas, peróxidos, cloratos, percloratos, bromuros, carburos, hidruros, nitruros, sulfuros, disolventes orgánicos inmiscibles en agua y aceites volátiles.
- 2. Residuos sólidos o viscosos: Se entenderán como tales aquellos residuos que provoquen o puedan provocar obstrucciones en el flujo del Sistema Integral de Saneamiento o que puedan interferir en el transporte de las aguas residuales. Se incluyen los siguientes: Grasas, tripas, tejidos animales, estiércol, huesos, pelos, pieles, carnazas, entrañas, sangre, plumas, cenizas, escorias, arenas, cal apagada, residuos de hormigones y lechadas de cemento o aglomerantes hidráulicos, fragmentos de piedras, mármol, metales, vidrio, paja, virutas, recortes de césped, trapos, lúpulo, desechos de papel, maderas, plástico, alquitrán, así como residuos y productos alquitranados procedentes de operaciones de refinado y destilación, residuos asfálticos y de procesos de combustiones, aceites lubricantes usados, minerales o sintéticos, incluyendo agua-

aceite, emulsiones, agentes espumantes y en general todos aquellos sólidos de cualquier procedencia con tamaño superior a 1,5 centímetros en cualquiera de sus tres dimensiones.

3. Materias colorantes: Se entenderán como materias colorantes aquellos sólidos, líquidos o gases, tales como: tintas, barnices, lacas, pinturas, pigmentos y demás productos afines que, incorporados a las aguas residuales, las colorea de tal forma que no pueden eliminarse con ninguno de los procesos de tratamiento usuales que se emplean en las Estaciones Depuradoras de Aguas Residuales.
4. Residuos corrosivos: Se entenderán, como tales, aquellos sólidos, líquidos, gases o vapores que provoquen corrosiones a lo largo del Sistema Integral de Saneamiento, tanto en equipos como en instalaciones, capaces de reducir considerablemente la vida útil de éstas o producir averías. Se incluyen los siguientes: ácido clorhídrico, nítrico sulfúrico, carbónico, fórmico, acético, láctico y butírico, lejías de sosa o potasa, hidróxido amónico, carbonato sódico, aguas de muy baja salinidad y gases como el sulfuro de hidrógeno, cloro, fluoruro de hidrógeno, dióxido de carbono, dióxido de azufre, y todas las sustancias que reaccionando con el agua formen soluciones corrosivas, como los sulfatos y cloruros
5. Residuos tóxicos y peligrosos: Se entenderán como tales aquellos sólidos, líquidos o gaseosos, industriales o comerciales, que por sus características tóxicas o peligrosas requieran un tratamiento específico y/o control periódico de sus potenciales efectos nocivos y, en especial, los siguientes:

Acenafteno.  
Acrilonitrilo.  
Acroleína (Acrolín).  
Aldrina (Aldrín).  
Antimonio y compuestos.  
Asbestos.  
Benceno.  
Bencidina.  
Berilio y compuestos.  
Carbono, tetracloruro.  
Clordán (Chlordane).  
Clorobenceno.  
Cloroetano.  
Clorofenoles.  
Cloroformo.  
Cloronaftaleno.  
Cobalto y compuestos.  
Dibenzofuranos policlorados.  
Diclorodifeniltricoloetano y metabolitos (DDT).  
Diclorobencenos.  
Diclorobencidina.  
Dicloroetilenos.  
2,4-Diclorofenol.  
Dicloropropano.  
Dicloropropeno.  
Dieldrina (Dieldrín).  
2,4-Dimetilfenoles o Xilenoles.  
Dinitrotolueno.  
Endosulfán y metabolitos.  
Endrina (Endrín) y metabolitos.  
Éteres halogenados.  
Etilbenceno.  
Fluoranteno.  
Ftalatos de éteres.  
Halometanos.  
Heptacloro y metabolitos.  
Hexaclorobenceno (HCB).  
Hexaclorobutadieno (HCBD).  
Hexaclorocicloexano (HTB, HCCH, HCH, HBT).  
Hexaclorociclopentadieno.  
Hidrazobenceno (Diphenylhidrazine).  
Hidrocarburos aromáticos polinucleares (PAH).  
Isoforona (Isophorone).

Molibdeno y compuestos.  
 Naftaleno.  
 Nitrobenceno.  
 Nitrosaminas.  
 Pentaclorofenol (PCP).  
 Policlorado, bifenilos (PCB's).  
 Policlorado, trifenilos (PCT's).  
 2,3,7,8-Tetraclorodibenzo-p-dioxina (TCDD).  
 Tetracloroetileno.  
 Talio y compuestos.  
 Teluro y compuestos.  
 Titanio y compuestos.  
 Tolueno.  
 Toxafeno.  
 Tricloroetileno.  
 Uranio y compuestos.  
 Vanadio y compuestos.  
 Vinilo, cloruro de.

Las sustancias químicas de laboratorio y compuestos farmacéuticos o veterinarios nuevos, identificables o no y cuyos efectos puedan suponer riesgo sobre el medio ambiente o la salud humana.

6. Residuos que produzcan gases nocivos: Se entenderán como tales los residuos que produzcan gases nocivos en la atmósfera del alcantarillado, colectores y/o emisarios en concentraciones superiores a los límites siguientes:

Monóxido de carbono (CO):	100	cc/m <sup>3</sup>	de	aire.
Cloro (Cl <sub>2</sub> ):		1	cc/m <sup>3</sup>	de aire.
Sulfhídrico (SH <sub>2</sub> ):		20	cc/m <sup>3</sup>	de aire.
Cianhídrico (CNH):		10	cc/m <sup>3</sup>	de aire.
Dióxido de azufre (SO <sub>2</sub> ):		5	cc/m <sup>3</sup>	de aire.

### ANEXO 3. PARÁMETROS A ANALIZAR EN LOS VERTIDOS

Como mínimo se recogerán los análisis de los siguientes parámetros:

pH (intervalo permisible) (unidades)  
 Conductividad (mS/cm)  
 Sólidos en suspensión (mg/l)  
 Sólidos gruesos (mg/l)  
 Aceites y grasas (mg/l)  
 DBO<sub>5</sub> (mg/l)  
 DQO (mg/l)  
 Nitrógeno total (mg/l)  
 Fósforo total (mg/l)

En caso de que el Ayuntamiento o los servicios técnicos municipales lo estimen necesario y dependiendo del tipo de actividad, también se recogerán lo siguientes parámetros:

Aluminio (mg/l)  
 Arsénico (mg/l)  
 Bario (mg/l)  
 Boro (mg/l)  
 Cadmio (mg/l)  
 Cianuros (mg/l)  
 Cobre (mg/l)  
 Cromo total (mg/l)  
 Cromo hexavalente (mg/l)  
 Estaño (mg/l)  
 Fenoles totales (mg/l)

Fluoruros (mg/l)  
 Hierro (mg/l)  
 Manganeseo (mg/l)  
 Mercurio (mg/l)  
 Níquel (mg/l)  
 Plata (mg/l)  
 Plomo (mg/l)  
 Selenio (mg/l)  
 Sulfuros (mg/l)  
 Toxicidad (equitox/m3)  
 Zinc (mg/l)

#### ANEXO 4. VALORES DE CONCENTRACIÓN DE LOS PARÁMETROS DE CONTAMINACIÓN

PARÁMETROS	VALOR LÍMITE
Temperatura (°C)	40° C
pH	5,5 ÷ 9,5 uds
Conductividad	5.000 (S/cm)
Sólidos en suspensión	700 mg/l
Sólidos sedimentables	10 ml/l
DBO <sub>5</sub>	600 mg/l
DQO	1000 mg/l
N-Amoniacal (NH <sub>3</sub> )	80
Aceites y Grasas	100 mg/l
Cianuros libres	4 mg/l
Cianuros (en CN <sup>-</sup> )	5 mg/l
Dióxido de azufre (SO <sub>2</sub> )	15 mg/l
Fenoles totales (C <sub>6</sub> H <sub>5</sub> OH)	2 mg/l
Formaldehído (HCHO)	10 mg/l
Sulfatos (en SO <sub>2</sub> )	100 mg/l
Cloruros (Cl <sup>-</sup> )	2.000
Fluoruros	15
Sulfuros (en S <sup>=</sup> )	5 mg/l
Sulfuros libres	0,3 mg/l
Aluminio (Al)	20 mg/l
Arsénico (As)	1 mg/l
Bario (Ba)	10 mg/l
Boro (B)	3 mg/l
Plomo (Pb)	2 mg/l
Estaño	4 mg/l
Fósforo total	30 mg/l
Manganeseo	2 mg/l
Selenio	0,5 mg/l
Detergentes	6 mg/l
Pesticidas	0,1 mg/l
Cromo total (Cr)	5 mg/l
Cromo VI	1 mg/l
Cobre (Cu)	3 mg/l
Zinc (Zn)	5 mg/l
Níquel (Ni)	5 mg/l
Hierro (Fe)	10 mg/l
Mercurio (Hg)	0,1 mg/l
Cadmio (Cd)	0,1 mg/l
Metales totales	10
Toxicidad	30 Equitox/m3

#### ANEXO 5. VALORES LÍMITE DE SUSTANCIAS INHIBIDORAS DE PROCESOS BIOLÓGICOS.

Contaminante	Fangos activados		Digestión anaerobia (1)	Nitrificación (1)
	(1)	(2)		
Amoniaco	480		1.500	
Arsénico	0,1	1,2	1,6	
Borato (Boro)	0,05 ÷ 100		2	
Cadmio	10 ÷ 100	10 ÷ 15	0,02	
Calcio	2.500			
Cromo	1 ÷ 10	5 ÷ 10	5 ÷ 50	0,25
(Hexavalente)	50		50 ÷ 500	
Cromo (Trivalente)	1,0	2,5 ÷ 3,0	1,0 ÷ 10	0,005 ÷ 0,5
Cobre	0,1 ÷ 5	0,5	4	0,34
Cianuro	1.000	90	5	
Hierro	0,1	2,5 ÷ 5		0,5
Plomo	10	20 ÷ 40		
Manganeso			1.000	50
Magnesio	0,1 ÷ 5,0	3 ÷ 5	1.365	
Mercurio	1,0 ÷ 2,5	1 ÷ 2		0,25
Níquel	5			
Plata			3.500	
Sodio				500
Sulfato			50	
Sulfuro	0,08 ÷ 10	15	5 ÷ 20	0,08 ÷ 0,5
Zinc				

NOTA: Las concentraciones expresadas en mg/l., corresponden al afluente a los procesos unitarios en forma disuelta.

Fuentes: (1) EPA-430/9-76-0/7 a Volume I

(2) Ensayos de inhibición a escala laboratorio de un proceso de fangos activados por varios contaminantes - Ignacio Martínez y Alejandro de la Sota (Consortio de Aguas del Gran Bilbao). TECNOLOGIA DEL AGUA 17/1.984

#### ANEXO 6.- LÍMITE DE VERTIDO DE SUSTANCIAS PELIGROSAS.

**SECTOR: INDUSTRIAS EXTRACTIVAS**

**CNAE: 13.10 Extracción de minerales de hierro**

**GRUPO : METALES Y METALOIDES**

SUSTANCIA	NORMATIVA	LÍMITE (mg/l)
CADMIO (Cd)	Lista I	0,1
MERCURIO (Hg)	Lista I	0,1
ARSÉNICO (As)	Lista II preferente	5
COBRE (Cu)	Lista II preferente	4

**CNAE: 13.20 Extracción de minerales metálicos no férreos, excepto minerales de uranio y torio**

**GRUPO : METALES Y METALOIDES**

SUSTANCIA	NORMATIVA	LÍMITE (mg/l)
CADMIO (Cd)	Lista I	0,1
MERCURIO (Hg)	Lista I	0,1
ARSÉNICO (As)	Lista II preferente	5
COBRE (Cu)	Lista II preferente	4
PLOMO (Pb)	Lista II preferente	5
ZINC (Zn)	Lista II preferente	30

**CNAE: 14.30 Extracción de minerales para abonos y productos químicos**

**GRUPO : ANIONES INORGÁNICOS**

SUSTANCIA	NORMATIVA	LÍMITE (mg/l)
FLUORUROS (F)	Lista II preferente	170

**GRUPO : METALES Y METALOIDES**

SUSTANCIA	NORMATIVA	LÍMITE (mg/l)
CADMIO (Cd)	Lista I	0,1
MERCURIO (Hg)	Lista I	0,1

ARSÉNICO (As)	<b>Lista II preferente</b>	5
COBRE (Cu)	<b>Lista II preferente</b>	4
PLOMO (Pb)	<b>Lista II preferente</b>	5
ZINC (Zn)	<b>Lista II preferente</b>	30

<b>SECTOR:</b>	<b>INDUSTRIAS MANUFACTURERAS</b>
----------------	----------------------------------

**CNAE:** 15.10 Fabricación de productos cárnicos

**GRUPO : ANIONES INORGÁNICOS**

SUSTANCIA	NORMATIVA	LÍMITE (mg/l)
FLUORUROS (F)	Lista II preferente	170

**GRUPO : METALES Y METALOIDES**

SUSTANCIA	NORMATIVA	LÍMITE (mg/l)
COBRE (Cu)	Lista II preferente	4
ZINC (Zn)	Lista II preferente	30

**CNAE:** 17.30 Acabado de textiles

**GRUPO : ANIONES INORGÁNICOS**

SUSTANCIA	NORMATIVA	LÍMITE (mg/l)
FLUORUROS (F)	Lista II preferente	170

**CNAE:** 19.10 Preparación, curtido y acabado del cuero

**GRUPO : ANIONES INORGÁNICOS**

SUSTANCIA	NORMATIVA	LÍMITE (mg/l)
FLUORUROS (F)	Lista II preferente	170

**GRUPO : ORGANOESTANNICOS**

SUSTANCIA	NORMATIVA	LÍMITE (mg/l)
ÓXIDO DE TRIBUTILESTAÑO	Lista II preferente	0,002

**CNAE:** 20.10 Aserrado y cepillado de la madera; preparación industrial de la madera

**GRUPO : AROMÁTICOS CLORADOS**

SUSTANCIA	NORMATIVA	LÍMITE (mg/l)
NAFTALENO(naftalina)	Lista II preferente	0.5

**GRUPO : DISOLVENTES AROMÁTICOS**

SUSTANCIA	NORMATIVA	LÍMITE (mg/l)
BENCENO	Lista II preferente	3
ETILBENCENO	Lista II preferente	3
TOLUENO	Lista II preferente	5
XILENOS mezcla técnica	Lista II preferente	3

**GRUPO : ORGANOESTANNICOS**

SUSTANCIA	NORMATIVA	LÍMITE (mg/l)
ÓXIDO DE TRIBUTILESTAÑO	Lista II preferente	0,002

**GRUPO : PESTICIDAS**

SUSTANCIA	NORMATIVA	LÍMITE (mg/l)
LINDANO	Lista I preferente	0,01

**CNAE:** 21.11 Fabricación de pasta papelera

**GRUPO : DISOLVENTES CLORADOS**

SUSTANCIA	NORMATIVA	LÍMITE (mg/l)
CLOROFORMO	Lista I	1,2
TETRACLOROETILENO (PER)	Lista I	1
TRICLOROETILENO (TRI)	Lista I	1
1,1,1-TRICLOROETANO	Lista II preferente	10

**GRUPO : METALES Y METALOIDES**

SUSTANCIA	NORMATIVA	LÍMITE (mg/l)
COBRE (Cu)	Lista II preferente	4
CROMO (Cr)	Lista II preferente	5
ZINC (Zn)	Lista II preferente	30

**CNAE:** 21.12 Fabricación de papel y cartón

**GRUPO : ORGANOESTANNICOS**

SUSTANCIA	NORMATIVA	LÍMITE (mg/l)
ÓXIDO DE TRIBUTILESTAÑO	Lista II preferente	0,002

**CNAE:** 23.20 Refino de petróleo

**GRUPO : ANIONES INORGÁNICOS**

SUSTANCIA	NORMATIVA	LÍMITE (mg/l)
CIANUROS (CN)	Lista II preferente	4

**CNAE:** 24.12 Fabricación de colorantes y pigmentos

**GRUPO : ANIONES INORGÁNICOS**

SUSTANCIA	NORMATIVA	LÍMITE (mg/l)
CIANUROS (CN)	Lista II preferente	4

**GRUPO : METALES Y METALOIDES**

SUSTANCIA	NORMATIVA	LÍMITE (mg/l)
CADMIO (Cd)	Lista I	0,1
COBRE (Cu)	Lista II preferente	4
CROMO (Cr)	Lista II preferente	5
PLOMO (Pb)	Lista II preferente	5
ZINC (Zn)	Lista II preferente	30

---

**CNAE:** 24.13 Fabricación de productos básicos de química inorgánica**GRUPO : ANIONES INORGÁNICOS**

SUSTANCIA	NORMATIVA	LÍMITE (mg/l)
CIANUROS (CN)	Lista II preferente	4
FLUORUROS (F)	Lista II preferente	170

**GRUPO : METALES Y METALOIDES**

SUSTANCIA	NORMATIVA	LÍMITE (mg/l)
CADMIO (Cd)	Lista I	0,1
MERCURIO (Hg)	Lista I	0,1
ARSÉNICO (As)	Lista II preferente	5
COBRE (Cu)	Lista II preferente	4
CROMO (Cr)	Lista II preferente	5
NÍQUEL (Ni)	Lista II preferente	5
PLOMO (Pb)	Lista II preferente	5
SELENIO (Se)	Lista II preferente	0,1
ZINC (Zn)	Lista II preferente	30

---

**CNAE:** 24.14 Fabricación de productos básicos de química orgánica**GRUPO : ANIONES INORGÁNICOS**

SUSTANCIA	NORMATIVA	LÍMITE (mg/l)
CIANUROS (CN)	Lista II preferente	4
FLUORUROS (F)	Lista II preferente	170

**GRUPO : AROMÁTICOS CLORADOS**

SUSTANCIA	NORMATIVA	LÍMITE (mg/l)
NAFTALENO (naftalina)	Lista II preferente	0,5

**GRUPO : DISOLVENTES AROMÁTICOS**

SUSTANCIA	NORMATIVA	LÍMITE (mg/l)
BENCENO	Lista II preferente	3
ETILBENCENO	Lista II preferente	3
TOLUENO	Lista II preferente	5
XILENOS mezcla técnica	Lista II preferente	3

**GRUPO : DISOLVENTES CLORADOS**

SUSTANCIA	NORMATIVA	LÍMITE (mg/l)
1,2-DICLOROETANO	Lista I	1
CLOROFORMO	Lista I	1,2
HEXACLORO-1,3-BUTADIENO	Lista I	0,1
TETRACLOROETILENO (PER)	Lista I	1
TETRACLORURO DE CARBONO	Lista I	1,2

**GRUPO : METALES Y METALOIDES**

SUSTANCIA	NORMATIVA	LÍMITE (mg/l)
COBRE (Cu)	Lista II preferente	4
ZINC (Zn)	Lista II preferente	30

**GRUPO : PESTICIDAS**

SUSTANCIA	NORMATIVA	LÍMITE (mg/l)
HEXACLOROBENCENO (perclorobenceno)	Lista I	0,003

---

**CNAE:** 24.15 Fabricación de abonos y compuestos nitrogenados fertilizantes**GRUPO : ANIONES INORGÁNICOS**

SUSTANCIA	NORMATIVA	LÍMITE (mg/l)
FLUORUROS (F)	Lista II preferente	170

**GRUPO : METALES Y METALOIDES**



SUSTANCIA	NORMATIVA	LÍMITE (mg/l)
CADMIO (Cd)	Lista I	0,1
MERCURIO (Hg)	Lista I	0,1
ARSÉNICO (As)	Lista II preferente	5
COBRE (Cu)	Lista II preferente	4
PLOMO (Pb)	Lista II preferente	5
ZINC (Zn)	Lista II preferente	30

**CNAE:** 24.16 Fabricación de primeras materias plásticas

**GRUPO :** ANIONES INORGÁNICOS

SUSTANCIA	NORMATIVA	LÍMITE (mg/l)
CIANUROS (CN)	Lista II preferente	4

**GRUPO :** DISOLVENTES AROMÁTICOS

SUSTANCIA	NORMATIVA	LÍMITE (mg/l)
ETILBENCENO	Lista II preferente	3
TOLUENO	Lista II preferente	5

**GRUPO :** DISOLVENTES CLORADOS

SUSTANCIA	NORMATIVA	LÍMITE (mg/l)
MONOCLOROBENCENO	Lista II preferente	2

**CNAE:** 24.17 Fabricación de caucho sintético en forma primaria

**GRUPO :** DISOLVENTES AROMÁTICOS

SUSTANCIA	NORMATIVA	LÍMITE (mg/l)
ETILBENCENO	Lista II preferente	3

**GRUPO :** METALES Y METALOIDES

SUSTANCIA	NORMATIVA	LÍMITE (mg/l)
ZINC (Zn)	Lista II preferente	30

**CNAE:** 24.20 Fabricación de pesticidas y otros productos agroquímicos

**GRUPO :** ANIONES INORGÁNICOS

SUSTANCIA	NORMATIVA	LÍMITE (mg/l)
CIANUROS (CN)	Lista II preferente	4

**GRUPO :** DISOLVENTES CLORADOS

SUSTANCIA	NORMATIVA	LÍMITE (mg/l)
TETRACLORURO DE CARBONO	Lista I	1,2
MONOCLOROBENCENO	Lista II preferente	2

**GRUPO :** METALES Y METALOIDES

SUSTANCIA	NORMATIVA	LÍMITE (mg/l)
COBRE (Cu)	Lista II preferente	4
PLOMO (Pb)	Lista II preferente	5
ZINC (Zn)	Lista II preferente	30

**GRUPO :** ORGANOESTANNICOS

SUSTANCIA	NORMATIVA	LÍMITE (mg/l)
ÓXIDO DE TRIBUTILESTAÑO	Lista II preferenteI	0,002

**GRUPO :** PESTICIDAS

SUSTANCIA	NORMATIVA	LÍMITE (mg/l)
DDT incluso metabolitos DDD y DDE	Lista I	2,5
TERBUTILAZINA	Lista II preferente	0,1

**CNAE:** 24.41 Fabricación de productos farmacéuticos de base

**GRUPO :** AROMÁTICOS CLORADOS

SUSTANCIA	NORMATIVA	LÍMITE (mg/l)
NAFTALENO (naftalina)	Lista II preferente	0,5

**GRUPO :** DISOLVENTES CLORADOS

SUSTANCIA	NORMATIVA	LÍMITE (mg/l)
CLOROFORMO	Lista I	1,2
MONOCLOROBENCENO	Lista II preferente	2

**GRUPO :** METALES Y METALOIDES

SUSTANCIA	NORMATIVA	LÍMITE (mg/l)
MERCURIO (Hg)	Lista I	0,1

**CNAE:** 24.42 Fabricación de preparaciones farmacéuticas y otros productos farmacéuticos de uso medicinal

**GRUPO :** AROMÁTICOS CLORADOS

SUSTANCIA	NORMATIVA	LÍMITE (mg/l)
NAFTALENO (naftalina)	Lista II preferente	0,5

**GRUPO :** DISOLVENTES AROMÁTICOS

SUSTANCIA	NORMATIVA	LÍMITE (mg/l)
-----------	-----------	---------------

BENCENO	Lista II preferente	3
TOLUENO	Lista II preferente	5
<b>GRUPO : DISOLVENTES CLORADOS</b>		
<b>SUSTANCIA</b>	<b>NORMATIVA</b>	<b>LÍMITE (mg/l)</b>
CLOROFORMO	Lista I	1,2
TETRACLOROETILENO (PER)	Lista I	1
TRICLOROETILENO (TRI)	Lista I	1
<b>GRUPO : FENOLES</b>		
<b>SUSTANCIA</b>	<b>NORMATIVA</b>	<b>LÍMITE (mg/l)</b>
PENTACLOROFENOL	Lista I	0,2
<b>GRUPO : METALES Y METALOIDES</b>		
<b>SUSTANCIA</b>	<b>NORMATIVA</b>	<b>LÍMITE (mg/l)</b>
MERCURIO (Hg)	Lista I	0,1
ARSÉNICO (As)	Lista II preferente	5
<b>GRUPO : ORGANOESTANNICOS</b>		
<b>SUSTANCIA</b>	<b>NORMATIVA</b>	<b>LÍMITE (mg/l)</b>
ÓXIDO DE TRIBUTILESTAÑO	Lista II preferente	0,002
<b>GRUPO : PESTICIDAS</b>		
<b>SUSTANCIA</b>	<b>NORMATIVA</b>	<b>LÍMITE (mg/l)</b>
LINDANO	Lista I	0,01
<b>CNAE: 24.61 Fabricación de explosivos y artículos pirotécnicos</b>		
<b>GRUPO : ANIONES INORGÁNICOS</b>		
<b>SUSTANCIA</b>	<b>NORMATIVA</b>	<b>LÍMITE (mg/l)</b>
CIANUROS (CN)	Lista II preferente	4
<b>GRUPO : METALES Y METALOIDES</b>		
<b>SUSTANCIA</b>	<b>NORMATIVA</b>	<b>LÍMITE (mg/l)</b>
PLOMO (Pb)	Lista II preferente	5
<b>CNAE: 24.70 Fabricación de fibras artificiales y sintéticas</b>		
<b>GRUPO : ANIONES INORGÁNICOS</b>		
<b>SUSTANCIA</b>	<b>NORMATIVA</b>	<b>LÍMITE (mg/l)</b>
CIANUROS (CN)	Lista II preferente	4
<b>CNAE: 25.11 Fabricación de neumáticos y cámaras de caucho</b>		
<b>GRUPO : DISOLVENTES AROMÁTICOS</b>		
<b>SUSTANCIA</b>	<b>NORMATIVA</b>	<b>LÍMITE (mg/l)</b>
BENCENO	Lista II preferente	3
<b>GRUPO : METALES Y METALOIDES</b>		
<b>SUSTANCIA</b>	<b>NORMATIVA</b>	<b>LÍMITE (mg/l)</b>
ZINC (Zn)	Lista II preferente	30
<b>CNAE: 25.13 Fabricación de otros productos de caucho</b>		
<b>GRUPO : ANIONES INORGÁNICOS</b>		
<b>SUSTANCIA</b>	<b>NORMATIVA</b>	<b>LÍMITE (mg/l)</b>
FLUORUROS (F)	Lista II preferente	170
<b>GRUPO : DISOLVENTES AROMÁTICOS</b>		
<b>SUSTANCIA</b>	<b>NORMATIVA</b>	<b>LÍMITE (mg/l)</b>
BENCENO	Lista II preferente	3
<b>GRUPO : METALES Y METALOIDES</b>		
<b>SUSTANCIA</b>	<b>NORMATIVA</b>	<b>LÍMITE (mg/l)</b>
ZINC (Zn)	Lista II preferente	30
<b>CNAE: 27.10 Fabricación de productos básicos de hierro, acero y ferroaleaciones (CECA)</b>		
<b>GRUPO : ANIONES INORGÁNICOS</b>		
<b>SUSTANCIA</b>	<b>NORMATIVA</b>	<b>LÍMITE (mg/l)</b>
CIANUROS (CN)	Lista II preferente	4
<b>GRUPO : AROMÁTICOS CLORADOS</b>		
<b>SUSTANCIA</b>	<b>NORMATIVA</b>	<b>LÍMITE (mg/l)</b>
NAFTALENO (naftalina)	Lista II preferente	0,5
<b>GRUPO : DISOLVENTES AROMÁTICOS</b>		
<b>SUSTANCIA</b>	<b>NORMATIVA</b>	<b>LÍMITE (mg/l)</b>
BENCENO	Lista II preferente	3
ETILBENCENO	Lista II preferente	3
TOLUENO	Lista II preferente	5
XILENOS mezcla técnica	Lista II preferente	3
<b>GRUPO : METALES Y METALOIDES</b>		
<b>SUSTANCIA</b>	<b>NORMATIVA</b>	<b>LÍMITE (mg/l)</b>
ARSÉNICO (As)	Lista II preferente	5

<b>CNAE:</b> 27.41 Producción y primera transformación de aluminio		
<b>GRUPO :</b> METALES Y METALOIDES		
<b>SUSTANCIA</b>	<b>NORMATIVA</b>	<b>LÍMITE (mg/l)</b>
NÍQUEL (Ni)	Lista II preferente	5
<b>CNAE:</b> 27.42 Producción y primera transformación de aluminio		
<b>GRUPO :</b> ANIONES INORGÁNICOS		
<b>SUSTANCIA</b>	<b>NORMATIVA</b>	<b>LÍMITE (mg/l)</b>
FLUORUROS (F)	Lista II preferente	170
<b>GRUPO :</b> METALES Y METALOIDES		
<b>SUSTANCIA</b>	<b>NORMATIVA</b>	<b>LÍMITE (mg/l)</b>
COBRE (Cu)	Lista II preferente	4
<b>CNAE:</b> 27.43 Producción y primera transformación de plomo, zinc y estaño		
<b>GRUPO :</b> ANIONES INORGÁNICOS		
<b>SUSTANCIA</b>	<b>NORMATIVA</b>	<b>LÍMITE (mg/l)</b>
FLUORUROS (F)	Lista II preferente	170
<b>GRUPO :</b> METALES Y METALOIDES		
<b>SUSTANCIA</b>	<b>NORMATIVA</b>	<b>LÍMITE (mg/l)</b>
CADMIO (Cd)	Lista I	0,1
MERCURIO (Hg)	Lista I	0,1
ARSÉNICO (As)	Lista II preferente	5
COBRE (Cu)	Lista II preferente	4
NÍQUEL (Ni)	Lista II preferente	5
PLOMO (Pb)	Lista II preferente	5
ZINC (Zn)	Lista II preferente	30
<b>CNAE:</b> 27.44 Producción y primera transformación de cobre		
<b>GRUPO :</b> METALES Y METALOIDES		
<b>SUSTANCIA</b>	<b>NORMATIVA</b>	<b>LÍMITE (mg/l)</b>
MERCURIO (Hg)	Lista I	0,1
ARSÉNICO (As)	Lista II preferente	5
COBRE (Cu)	Lista II preferente	4
NÍQUEL (Ni)	Lista II preferente	5
PLOMO (Pb)	Lista II preferente	5
ZINC (Zn)	Lista II preferente	30
<b>CNAE:</b> 27.45 Producción y primera transformación de otros metales no féreos		
<b>GRUPO :</b> METALES Y METALOIDES		
<b>SUSTANCIA</b>	<b>NORMATIVA</b>	<b>LÍMITE (mg/l)</b>
CADMIO (Cd)	Lista I	0,1
MERCURIO (Hg)	Lista I	0,1
ARSÉNICO (AS)	Lista II preferente	5
<b>CNAE:</b> 28.72 Fabricación de envases y embalajes ligeros, en metal		
<b>GRUPO :</b> METALES Y METALOIDES		
<b>SUSTANCIA</b>	<b>NORMATIVA</b>	<b>LÍMITE (mg/l)</b>
COBRE (Cu)	Lista II preferente	4
CROMO (Cr)	Lista II preferente	5
ZINC (Zn)	Lista II preferente	30
<b>CNAE:</b> 29.73 Fabricación de envases y embalajes ligeros, en metal		
<b>GRUPO :</b> DISOLVENTES AROMÁTICOS		
<b>SUSTANCIA</b>	<b>NORMATIVA</b>	<b>LÍMITE (mg/l)</b>
ETILBENCENO	Lista II preferente	3
TOLUENO	Lista II preferente	5
XILENOS mezcla técnica	Lista II preferente	3
<b>GRUPO :</b> DISOLVENTES CLORADOS		
<b>SUSTANCIA</b>	<b>NORMATIVA</b>	<b>LÍMITE (mg/l)</b>
CLOROFORMO	Lista I	1,2
<b>GRUPO :</b> METALES Y METALOIDES		
<b>SUSTANCIA</b>	<b>NORMATIVA</b>	<b>LÍMITE (mg/l)</b>
PLOMO (Pb)	Lista II preferente	5
<b>CNAE:</b> 31.40 Fabricación de acumuladores y pilas eléctricas		
<b>GRUPO :</b> METALES Y METALOIDES		
<b>SUSTANCIA</b>	<b>NORMATIVA</b>	<b>LÍMITE (mg/l)</b>
ARSÉNICO (AS)	Lista II preferente	5
PLOMO (Pb)	Lista II preferente	5
<b>CNAE:</b> 35.23 Fabricación de vehículos de motor		
<b>GRUPO :</b> DISOLVENTES AROMÁTICOS		

SUSTANCIA	NORMATIVA	LÍMITE (mg/l)
ETILBENCENO	Lista II preferente	3
TOLUENO	Lista II preferente	5
XILENOS mezcla técnica	Lista II preferente	3
<b>GRUPO : DISOLVENTES CLORADOS</b>		
SUSTANCIA	NORMATIVA	LÍMITE (mg/l)
CLOROFORMO	Lista I	1,2
<b>GRUPO : METALES Y METALOIDES</b>		
SUSTANCIA	NORMATIVA	LÍMITE (mg/l)
PLOMO (Pb)	Lista II preferente	5
SELENIO (Se)	Lista II preferente	0,1

<b>SECTOR:</b>	<b>PRODUCCIÓN Y DISTRIBUC. DE ENERGÍA ELÉCTRICA, GAS Y AGUA</b>
----------------	---

**CNAE:** 40.10 Producción y distribución de energía eléctrica

**GRUPO :** ANIONES INORGÁNICOS

SUSTANCIA	NORMATIVA	LÍMITE (mg/l)
CIANUROS (CN)	Lista II preferente	4

**GRUPO :** DISOLVENTES AROMÁTICOS

SUSTANCIA	NORMATIVA	LÍMITE (mg/l)
ETILBENCENO	Lista II preferente	3
ETILBENCENO	Lista II preferente	3
TOLUENO	Lista II preferente	5
XILENOS mezcla técnica	Lista II preferente	3

**GRUPO :** METALES Y METALOIDES

SUSTANCIA	NORMATIVA	LÍMITE (mg/l)
ARSÉNICO (As)	Lista II preferente	5
COBRE (Cu)	Lista II preferente	4

## **ANEXO 7.- INSTALACIONES INDUSTRIALES OBLIGADAS A PRESENTAR LA SOLICITUD DE VERTIDO.**

Están obligadas a presentar la Solicitud de Vertido las siguientes industrias:

Todas las instalaciones que superen un caudal de abastecimiento y autoabastecimiento de 22.000 metros cúbicos / año.

Las instalaciones que, superando un caudal de abastecimiento y autoabastecimiento de 3.500 metros cúbicos / año, figuran en la siguiente relación:

Referencia CNAE	Actividad industrial
02	Producción ganadera
11	Extracción, preparación y aglomeración de combustibles sólidos y coquerías
13	Refino de petróleo
15	Producción, transportes y distribución de energía eléctrica, gas, vapor y agua caliente
21	Extracción y preparación de minerales metálicos.
22	Producción y primera transformación de metales
23	Extracción de minerales no metálicos ni energéticos; turberas
24	Industrias de productos minerales no metálicos
25	Industria química
31	Fabricación de productos metálicos, excepto máquinas y material de transporte
32	Construcción de maquinaria y equipo mecánico
33	Construcción de máquinas de oficina y ordenadores, incluida su instalación
34	Construcción de maquinaria y material eléctrico
35	Fabricación de material electrónico, excepto ordenadores
36	Construcción de vehículos automóviles y sus piezas de repuesto
37	Construcción naval, reparación y mantenimiento de buques
38	Construcción de otro material de transporte
39	Fabricación de instrumentos de precisión óptica y similares
411	Fabricación de aceite de oliva
412	Fabricación de aceites y grasas, vegetales y animales, excepto aceite de oliva
413	Sacrificio de ganado, preparación y conservas de carne
414	Industrias lácteas

415	Fabricación de jugos y conservas vegetales
416	Fabricación de conservas de pescado y otros productos marinos
417	Fabricación de productos de molinería
418	Fabricación de pastas alimenticias y productos amiláceos
419	Industrias del pan, bollería, pastelería y galletas.
420	Industria del azúcar.
421.2	Elaboración de productos de confitería.
422	Industrias de productos para la alimentación animal, incluso harinas de pescado.
423	Elaboración de productos alimenticios diversos.
424	Industrias de alcoholes etílicos de fermentación.
425	Industria vinícola.
426	Sidrerías.
427	Fabricación de cerveza y malta cervecera.
428	Industrias de las aguas minerales, aguas gaseosas y otras bebidas alcohólicas.
429	Industria del tabaco.
43	Industria textil.
44	Industria del cuero.
451	Fabricación en serie de calzado, excepto el de caucho y madera.
452	Fabricación de calzado de artesanía y a medida, incluso el calzado ortopédico.
453	Confección en serie de prendas de vestir y complementos del vestido.
455	Confección de otros artículos con materiales textiles.
456	Industria de papelería.
461	Aserrado y preparación industrial de la madera: aserrado, cepillado, pulido, lavado y otros.
462	Fabricación de productos semielaborados de madera: chapas, tableros, maderas mejoradas y otros.
463	Fabricación en serie de piezas de carpintería, parqué y estructuras de madera para la construcción.
465	Fabricación de objetos diversos de madera, excepto muebles.
466	Fabricación de productos de corcho.
467	Fabricación de artículos de junco y caña, cestería, brochas, cepillos y otros.
468	Industrias del mueble de madera.
47	Industria del papel; artes gráficas y edición.
48	Industrias de transformación del caucho y materias plásticas
49	Otras industrias manufactureras.
937	Investigación científica y técnica.
941	Hospitales, clínicas y sanatorios de medicina humana
971	Lavanderías, tintorerías y servicios similares.

**ANEXO 8. MODELO PARA LA SOLICITUD DE VERTIDOS.**

**SOLICITUD DE VERTIDO**

**I. IDENTIFICACIÓN**

Titular:	NIF:
Dirección:	
Localidad:	C.P.:
Teléfono:	

**II. DATOS DE LA ACTIVIDAD**

Nombre de la industria:			
Dirección Industrial:			
Localidad:		Teléfono:	
		Fax:	
Representante o Encargado de la Empresa:			
Dirección:			
Localidad:		C.P.:	
<b>ACTIVIDAD</b>			
Epígrafe I.A.E.			
Materias primas:			
Productos finales:			
Tiempo de actividad al año:			
<b>DATOS GENERALES</b>			
Superficie total (m <sup>2</sup> ):			
Superficie edificada (m <sup>2</sup> ):			
Número de empleados:			

**III.- PROPUESTA DE CONEXIÓN A LA RED DE ALCANTARILLADO PÚBLICO**

Nº Acometidas a la Red:		Red de evacuación	
		<input type="checkbox"/> Unitaria	<input type="checkbox"/> Separativa
Tipo de registro:	Arqueta:	<input type="checkbox"/> según ordenanza municipal	
	Otra:	<input type="checkbox"/>	
	Otro sistema de registro:	<input type="checkbox"/>	
Instalaciones de pretratamiento y/o depuración		<input type="checkbox"/> NO	<input type="checkbox"/> SI
Tipo:	Físico o químico.....	<input type="checkbox"/>	
	Biológico.....	<input type="checkbox"/>	
	Neutralización.....	<input type="checkbox"/>	
	Balsa de homogenización.....	<input type="checkbox"/>	
	Decantación.....	<input type="checkbox"/>	
	Otro:.....	<input type="checkbox"/>	¿Cuál?.....

**IV.- ESTUDIO TÉCNICO**

**Del tratamiento previo de las aguas residuales y justificación de los rendimientos previstos. Incluir apartado en el que se describa las infraestructuras de conexión a la red de alcantarillado, localización y planos de las mismas. (Adjuntar proyecto)**

## V.- CONSUMOS Y USOS DEL AGUA

Procedencia	Total anual (m <sup>3</sup> /año)	Medio diario (m <sup>3</sup> /día)	Tratamiento
Red municipal			
subterránea)			
Captación superficial			

### Usos del agua

Usos / caudales	Total anual (m <sup>3</sup> /año)	Medio diario (m <sup>3</sup> /día)	Máximo horario (m <sup>3</sup> /hora)
Procesos			
Refrigeración			
Limpiezas			
Riego			
Sanitario			

## VI.- CARACTERIZACIÓN DE VERTIDOS

### VI.I- Vertidos sin pretratamiento / depuradora específica

Usuarios: 1° 2° 3°	Muestra simple	<input type="checkbox"/> Un solo punto de vertido
	Muestra compuesta	<input type="checkbox"/> Varios puntos de vertido

\* En caso de existir más usuarios adjuntar otra tabla y correlacionar

Parámetros	Símbolo	Unidad	1°	2°	3°	Vertido conjunto
Caudal	m <sup>3</sup> / día	m <sup>3</sup> / día				
Temperatura	T	°C				
PH	pH	-				
Sólidos Sedimentables	S.S.S.	mg/l				
Demanda bioquímica de oxígeno	DBO <sub>5</sub>	mg/l				
Demanda química de oxígeno	DQO	mg/l				
N- Amoniacal Agresivo	N. Agres	mg/l				
N- Amoniacal	N-NH <sub>3</sub>	mg/l				
N- Total	N	mg/l				
P- Total	P	mg/l				
Aceites y/o grasas (origen animal y/o vegetal)	A y G	mg/l				
Aceites minerales	-	mg/l				
Cianuros totales	CN totales	mg/l				
Sulfuros	S <sup>-2</sup>	mg/l				
Sulfatos	SO <sub>4</sub> <sup>-2</sup>	mg/l				
Fenoles	-	mg/l				
Arsénico	As	mg/l				
Cadmio	Cd	mg/l				
Cromo Total	Cr-Total	mg/l				
Cobre	Cu	mg/l				
Hierro	Fe	mg/l				
Níquel	Ni	mg/l				
Plomo	Pb	mg/l				
Zinc	Zn	mg/l				
Mercurio	Hg	mg/l				
Plata	Ag	mg/l				
Toxicidad	-	equitox/l				

\* Adjuntar analítica del laboratorio acreditado

## VI.II- Vertidos con pretratamiento / depuradora específica

Usuarios: 1° 2° 3°	Muestra simple	<input type="checkbox"/> Un solo punto de vertido
	Muestra compuesta	<input type="checkbox"/> Varios puntos de vertido

Parámetros	Símbolo	Unidad	1°	2°	3°	TRATAMIENTO	
						ENTRADA	SALIDA
Caudal	m <sup>3</sup> / día	m <sup>3</sup> / día					
Temperatura	T	°C					
PH	pH	-					
Sólidos Sedimentables	S.S.S.	mg/l					
Demanda bioquímica de oxígeno	DBO <sub>5</sub>	mg/l					
Demanda química de oxígeno	DQO	mg/l					
N- Amoniacal Agresivo	N. Agres	mg/l					
N- Amoniacal	N-NH <sub>3</sub>	-					
N- Total	N	mg/l					
P- Total	P	mg/l					
Aceites y/o grasas (origen animal y/o vegetal)	A y G	mg/l					
Aceites minerales	-	mg/l					
Cianuros totales	CN totales	mg/l					
Sulfuros	S <sup>-2</sup>	mg/l					
Sulfatos	SO <sub>4</sub> <sup>-2</sup>	mg/l					
Fenoles	-	mg/l					
Arsénico	As	mg/l					
Cadmio	Cd	mg/l					
Cromo Total	Cr-Total	mg/l					
Cobre	Cu	mg/l					
Hierro	Fe	mg/l					
Níquel	Ni	mg/l					
Plomo	Pb	mg/l					
Zinc	Zn	mg/l					
Mercurio	Hg	mg/l					
Plata	Ag	mg/l					
Toxicidad	-	equitox/l					

\* Adjuntar analítica del laboratorio acreditado



# ANEXO 9. ARQUETA DE REGISTRO Y TOMA DE MUESTRAS

Dimensiones de la arqueta de tomas de muestras

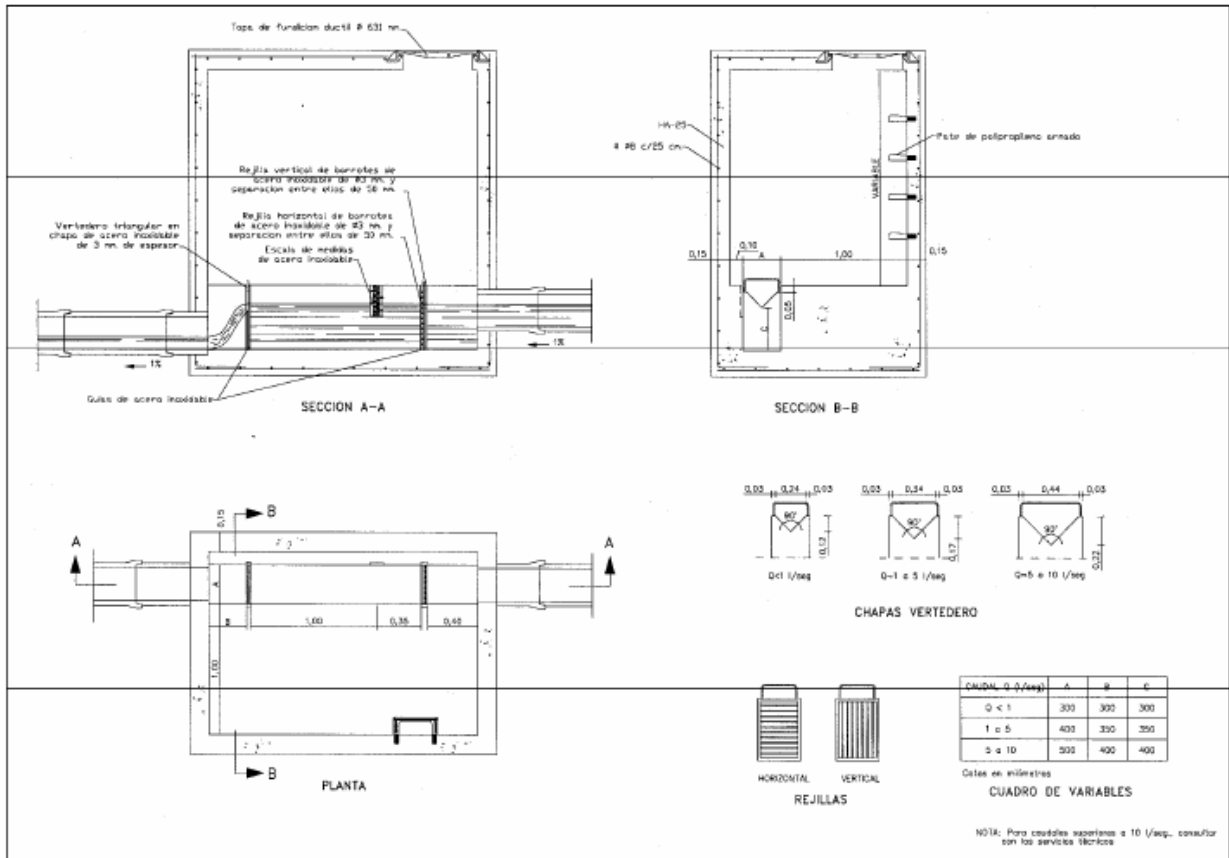

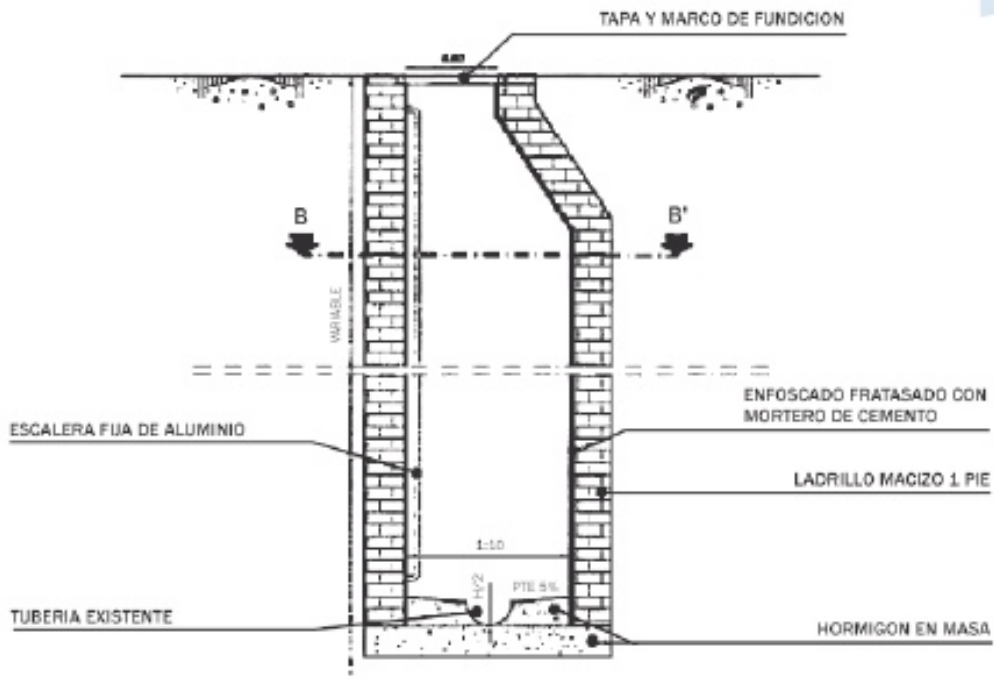

SECCIÓN A - A'

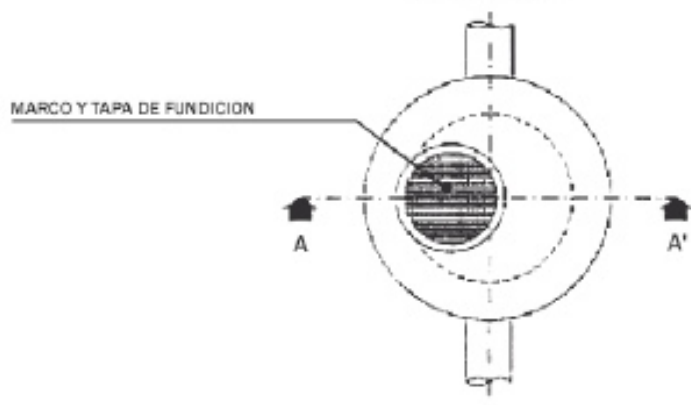

PLANTA AEREA

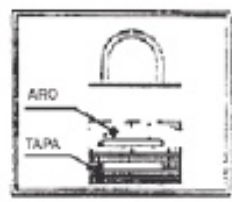

DETALLE CIERRE DE SEGURIDAD  
 (Nota: se colocaran 2 cierres en puntos diametralmente opuestos de la tapa)  
 Sin escala

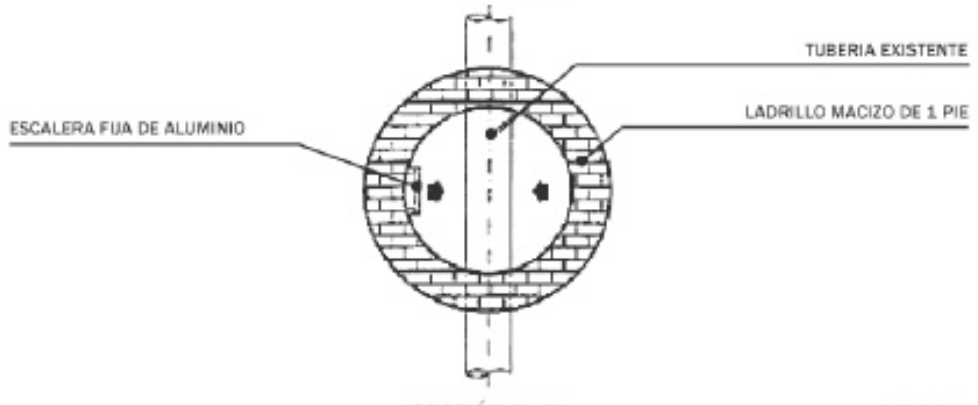

SECCIÓN B - B'

escala 1/40

Visto el resultado de la votación, Alcaldía declara aprobado el acuerdo.

**CUARTO. SOLICITUD DE ADHESIÓN A LA ADENDA AL CONVENIO MARCO SUSCRITO ENTRE LA AGE Y LA ADMINISTRACIÓN DE LA JCCM PARA LA IMPLANTACIÓN DE UN MODELO INTEGRADO DE ATENCIÓN AL CIUDADANO EN EL ÁMBITO TERRITORIAL DE CASTILLA-LA MANCHA (ORVE).**

El Sr. Alcalde cede la palabra a la Sra. Secretaria, quien da cuenta a los reunidos de la propuesta de Alcaldía elaborada en relación al presente punto del orden del día, en los siguientes términos:

“PRIMERO.- Solicitar la adhesión a la adenda, de fecha 11 de marzo de 2015, publicada en el “Boletín Oficial del Estado” número 97, de fecha 23 de abril de 2015 y en el “Diario Oficial de Castilla-La Mancha número 91, de fecha 12 de mayo de 2015, al Convenio Marco, suscrito entre la Administración General del Estado y la Administración de la Junta de Comunidades de Castilla-La Mancha, para la implantación de un modelo integrado de Atención al Ciudadano en el ámbito territorial de Castilla-La Mancha, el 24 de enero de 2008, publicado en el Boletín Oficial del Estado el 9 de febrero de 2008 (BOE núm., 35) y en el Diario Oficial de Castilla-La Mancha (núm. 35) el 15 de febrero de 2008.

SEGUNDO.- Autorizar al Sr. Alcalde para la firma de los documentos que sean necesarios.

Por parte de la Sra. Secretaria se informa de que esta Adenda viene a suponer que el servicio de Ventanilla Única que hasta se ahora se ofrece al vecino por parte del Ayuntamiento pase a realizarse de forma telemática y que en lugar de enviarse la documentación del administrado en soporte papel se pase a realizar de forma telemática.

Sometido el asunto a votación ordinaria, los reunidos por siete votos a favor y, en consecuencia, por unanimidad, acuerdan:

PRIMERO.- Solicitar la adhesión a la adenda, de fecha 11 de marzo de 2015, publicada en el “Boletín Oficial del Estado” número 97, de fecha 23 de abril de 2015 y en el “Diario Oficial de Castilla-La Mancha número 91, de fecha 12 de mayo de 2015, al Convenio Marco, suscrito entre la Administración General del Estado y la Administración de la Junta de comunidades de Castilla-La Mancha, para la implantación de un modelo integrado de Atención al Ciudadano en el ámbito territorial de Castilla-La Mancha, el 24 de enero de 2008, publicado en el Boletín Oficial del Estado el 9 de febrero de 2008 (BOE núm., 35) y en el Diario Oficial de Castilla-La Mancha (núm. 35) el 15 de febrero de 2008.

SEGUNDO.- Autorizar al Sr. Alcalde para la firma de los documentos que sean necesarios.

Visto el resultado de la votación, Alcaldía declara aprobado el acuerdo.

**QUINTO.- EXPEDIENTE DE ELECCIÓN DE JUEZ DE PAZ Y SUSTITUTO.**

Por parte del Sr. Alcalde se informa a los reunidos de que una vez tramitado el expediente correspondiente a la elección de los cargos de Juez de Paz y sustituto y vistas las solicitudes realizadas, formula propuesta de nombramiento en los siguientes términos:

- Juez de Paz titular: D. Luis Moreno Huélamo.
- Juez de Paz sustituto: D. José Antonio Rabadán Carnal.

Señala el Sr. Alcalde que ambos candidatos tienen experiencia en el cargo y son totalmente válidos, añadiendo que propone como sustituto al actual Juez de Paz ya que en estos momentos tiene menos tiempo para atender el cargo.

Sometido el asunto a votación ordinaria, los reunidos por siete votos a favor y, en consecuencia, por unanimidad, acuerdan:

Teniendo presente el hecho de que en el mes de febrero de 2015 han quedado vacantes los cargos de Juez de Paz, titular y sustituto, así como la convocatoria a que se refieren los artículos 101.1 de la Ley Orgánica 6/1985, de 1 de julio, del Poder Judicial y artículos 4 y 5 del Reglamento 3/1995, de 7 de junio, de los Jueces de Paz.

Resultando que con fecha 24 de marzo de 2015 se dictó Bando de Alcaldía por el que se abre período de presentación de instancias para cubrir los cargos de Juez de Paz, titular y sustituto, en el Municipio de Villaescusa de Haro. Siendo expuesto el Bando en el tablón municipal desde el 7 de abril de 2015 hasta el día 24 de abril de 2015 (artículo 5 Reglamento 3/1995, de 7 de junio, de los Jueces de Paz).

Atendido que en el n.º 37 del Boletín Oficial de la Provincia de Cuenca, de fecha 30 de marzo de 2015, se publicó el Bando del Sr. Alcalde del Ayuntamiento de Villaescusa de Haro, por el que se abría un plazo de quince días hábiles para que las personas que estuvieran interesadas y reunieran las condiciones legales, solicitasen ser nombradas Juez de Paz, titular y sustituto (artículo 5 del Reglamento 3/1995, de 7 de junio, de los Jueces de Paz), por escrito dirigido a la Alcaldía, según acredita el certificado de Secretaría.

Asiste quórum suficiente para poder llevar a cabo la elección.

Los candidatos a la plaza, por orden de presentación de las solicitudes, son los siguientes:

1. D. José Antonio Rabadán Carnal.
2. D. Luis Moreno Huélamo.

Los candidatos declaran en sus escritos que no concurre en ellos causa alguna de incapacidad y de incompatibilidad.

Por parte de Alcaldía se formula propuesta en los siguientes términos:

- a) Juez de Paz titular: D. Luis Moreno Huélamo.
- b) Juez de Paz sustituto: D. José Antonio Rabadán Carnal.

Realizada la votación, los reunidos por siete votos a favor y, conforme a los artículos 22.2 p) y artículo 22.4 de la Ley 7/1985, de 2 de abril, Reguladora de las Bases del Régimen Local, artículo 101.2 de la Ley Orgánica 6/1985, de 1 de julio, del Poder Judicial, artículo 4 y artículo 6 del Reglamento 3/1995, de 7 de junio, de los Jueces de Paz,

## **ACUERDA**

**PRIMERO.** Nombrar a D. LUIS MORENO HUÉLAMO, con DNI n.º 04.546.152-H, domiciliado en calle Obispo Julián Ramírez, nº 4, como Juez de Paz titular y a D. JOSÉ ANTONIO RABADÁN CARNAL, con DNI n.º 04.601.337-A, domiciliado en calle Santa Ana, 22 de Villaescusa de Haro, como Juez de Paz sustituto.

**SEGUNDO.** Dar traslado del presente Acuerdo al Tribunal Superior de Justicia de Castilla-La Mancha con sede en Albacete que lo elevará a la Sala de Gobierno (artículo 101.3 de la Ley Orgánica 6/1985, de 1 de julio, del Poder Judicial y artículo 7 del Reglamento 3/1995, de 7 de junio, de los Jueces de Paz).

Visto el resultado de la votación, Alcaldía declara aprobado el acuerdo.

## **SEXTO. INFORMES DE ALCALDÍA.**

El Sr. Alcalde da cuenta a los reunidos de las siguientes cuestiones:

1.- Plan Especial de Empleo Zonas Rurales Deprimidas 2015, informando de que han comenzado a trabajar dos peones hasta el 14 de octubre próximo.

2.- Programa de Actividades de ocio para niños, informando de que se van a desarrollar hasta el próximo 21 de agosto.

3.- Fiestas patronales: informando de que en principio no hay cambios significativos; está confirmada la asistencia del Regimiento Saboya y el resto de actividades es similar a las de otros años. Pregunta el Sr. Alcalde a los Sres. Concejales del PSOE, D. Jesús Gómez del Castillo y D. Valentín Ruíz Gómez, si están dispuestos a acompañar a las damas en el acto de coronación. La Sra. Martínez pregunta si se admite que el acompañamiento se haga por parte de una mujer, a lo que le responde el Sr. Alcalde que si lo quiere, puede hacerlo. La Sra. Martínez señala que no ve por qué no puede. El Sr. Gómez responde que por su parte se trata de un acto que no es de su agrado, añadiendo que en otras localidades, como Mota del Cuervo, el acompañante lo elige la dama y la Corporación apoya, acompañando un miembro a cada pareja.

El Sr. Alcalde responde que en un principio no hay intención de variar la forma de hacerlo, pero que se puede pensar.

El Sr. Gómez comenta que no estaría mal que el Ayuntamiento aportara alguna ayuda económica ya que no se da la opción de elegir al acompañante y que a la larga, son las damas quienes hacen la fiesta al pueblo.

También la Sra. Martínez pregunta si va a haber festejo taurino, respondiendo el Sr. Alcalde en sentido afirmativo. También pregunta la Sra. Martínez si para la elección de los toros se coge a gente del pueblo, respondiendo el Sr. Alcalde que en este caso ya están elegidos.

#### **SÉPTIMO. CONTESTACIÓN A LAS PREGUNTAS FORMULADAS EN EL ÚLTIMO PLENO.**

El Sr. Alcalde expone que dado que el último pleno celebrado fue el de organización del Ayuntamiento, no se formularon preguntas.

#### **OCTAVO. RUEGOS Y PREGUNTAS.**

La Sra. Martínez formula las siguientes:

1.- Acceso al inventario y al arqueo.

2.- En relación al acta de fecha 27 de abril de 2015, indica que al inicio de la sesión no consta su asistencia y que luego se hace constar que se incorporó una vez iniciada la sesión. Pregunta si no debería aparecer al inicio. Le responde la Sra. Secretaria que en la redacción del acta recoge el desarrollo de los hechos, por lo que si cuando comenzó la sesión no se encontraba presente, no aparece, si bien se hace constar el momento en el que se incorporó a la sesión.

3.- En el punto 5 del acta de la misma sesión, sobre la modificación del ICIO, señala la Sra. Martínez que se solicitó información sobre la venta de las parcelas del Polígono Industrial. Le responde el Sr. Alcalde que la cesión de las zonas verdes a favor del Ayuntamiento fue un asunto aprobado en Pleno. Por lo que respecta a la venta de las parcelas, indica que no se ha tratado en Pleno porque es una competencia de la propia Junta de Comunidades. Añade que en el DOCM de fecha 22 de mayo, salió publicada una nueva oferta de parcelas del Polígono Industrial de Villaescusa de Haro. La Sra. Martínez indica que se le solicitó la información en el Pleno y que la quiere, dando lectura al punto del acta en cuestión en los siguientes términos:

*“Toma la palabra el Sr. Alcalde para explicar a los asistentes que al igual que en el supuesto anterior de la Ordenanza Fiscal reguladora de la tasa por licencias, se trata en el presente caso de unificar el tipo impositivo, para intentar con ello facilitar la implantación de inversiones en el municipio. Añade que esta medida, junto con la bajada del coste de las parcelas del Polígono Industrial, tratan de favorecer la implantación de inversiones en el término.*

*Toma la palabra la Sra. Martínez para preguntar si se hizo la bajada del precio, respondiendo el Sr. Alcalde que ocurrió hace dos o tres años.*

*Pregunta la Sra. Martínez en qué pleno se trató ese asunto, respondiendo el Sr. Alcalde que fue la JCCM quien subastó las parcelas y bajó el precio de las mismas.*

*Toma también la palabra el Sr. Gómez, preguntando si se trató de un convenio de cesión. Le responde el Sr. Alcalde que el convenio de cesión tuvo lugar para las zonas verdes y también para la parcela que existe junto a la nave de las pérdidas, y que todo fue planteamiento de la JCCM. Añade el Sr. Alcalde que supone que de estos asuntos se informaría en los correspondientes plenos pero no porque tuviera que tratarse en Pleno, ya que es un asunto que corresponde a la JCCM.*

*La Sra. Martínez solicita que se le facilite información sobre este asunto.”*

4.- En relación al punto 8 relativo al arreglo de caminos, pregunta si pueden tener acceso a la información sobre el listado de caminos que se pasa a la Mancomunidad para que se arreglen; le responde el Sr. Alcalde que lo va a estudiar el equipo de gobierno.

5.- Pregunta si se ha recibido el certificado de deuda de la JCCM, respondiendo la Sra. Secretaria que no.

6.- Pregunta dónde se han adquirido las plantas para repoblación, respondiendo el Sr. Alcalde que las cede una asociación sin ánimo de lucro de Cuenca que realiza distintos programas. Pregunta también la Sra. Martínez si se sabe quién las ha arrancado, respondiendo el Sr. Alcalde en sentido negativo.

7.- Pregunta por la licencia de obra concedida a los Discípulos para la realización de piscina privada, preguntando si también se refiere a la de la ampliación. Le responde la Sra. Secretaria que son dos solicitudes distintas.

8.- Sobre las retribuciones del Alcalde y del Teniente de Alcalde, pregunta que son por la misma dedicación, preguntando cuánto tiempo dedican finalmente. El Sr. Alcalde le responde que la determinación del porcentaje de dedicación tiene como fin el estructurarlo, porque realmente no se puede decir que se realice un número exacto de horas y que luego se dedican bastantes más.

9.- Monitores de actividades de ocio. Pregunta la Sra. Martínez si son de fuera, respondiendo el Sr. Alcalde que la monitora es de Villarrobledo. También la Sra. Martínez añade que la mayoría de los niños que están asistiendo a las actividades son de fuera y que las actividades que se están llevando a cabo están bien, pero que propondría que el dinero se dedicara a otras actividades durante el resto del año. Le responde el Sr. Alcalde que durante el año el Ayuntamiento colabora con el AMPA en las actividades que realizan y pide que se presenten proyectos de actividades a realizar. La Sra. Martínez le responde que no lo va a hacer, visto lo que ha hecho con el proyecto de medio ambiente. El Sr. Alcalde le responde que se incluyó una parte. La Sra. Martínez solicita una copia del proyecto, respondiendo el Sr. Alcalde que cuando se tenga conocimiento del importe que conceden para la actividad, se verá qué se realiza. Pide la Sra. Martínez que cuando se sepa, les de una respuesta sobre el resultado. El Sr. Alcalde manifiesta que tanto la Asociación Los Vazines como ellos firmaron el Convenio de colaboración y que la asociación Los Vazines se llevó su copia. La Sra. Martínez contesta que ella lo firmó y fue luego cuando se dio cuenta de que no era el proyecto que habían hecho, que le ha pedido una copia y que no se la ha dado, volviendo a solicitar una copia del mismo.

10.- Sobre el agua de la piscina, que se puso verde, pregunta qué ocurrió, respondiendo el Sr. Alcalde que se produjo una avería en la depuradora el jueves y que el viernes se había arreglado.

11.- Pregunta sobre las analíticas realizadas al agua de la piscina, manifestando que al parecer había un olor a cloro excesivo; responde el Sr. Alcalde que se midió el cloro y estaba más bajo de lo normal, por lo que durante el fin de semana se cloró más para alcanzar los niveles, añadiendo que él no percibió un olor a cloro excesivo. La Sra. Martínez le dice que tampoco ve el goteo de las duchas, a lo que responde el Sr. Alcalde que las duchas gotean cuando no se cierran.

12.- Fugas de agua de la red potable. Señala la Sra. Martínez que los datos son escalofriantes. El agua extraída según los datos que le ha facilitado el Alguacil, en un año, es de 124.540 m<sup>3</sup>, lo que supone un gasto por habitante de 620 litros/día. Pregunta la Sra. Martínez si se puede creer que ese sea el gasto por vecino. El Sr. Alcalde responde que si existiesen fugas en la red darían la cara. La Sra. Martínez añade que en una gran ciudad se puede admitir como normal un gasto de hasta 200 litros /día. El Sr. Alcalde comenta que está tomando un número de vecinos que no es continuo durante todo el año, a lo que hay que añadir la existencia de piscinas privadas, de huertas, y que cuando hay fugas dan la cara y se arreglan. La Sra. Martínez comenta que está esperando aun que arreglen las del depósito. El Sr. Alcalde le pide las evidencias de las fugas. El Sr. Gómez manifiesta que el Alcalde ha negado la existencia de fugas en el depósito. La Sra. Martínez indica también que en el último pleno, por parte del concejal D. Francisco Javier Martínez Huerta, se mostraron fotos de las fugas, a lo que el Sr. Alcalde le responde que después de la sesión plenaria fueron al depósito y no había fuga alguna. El Sr. Ruiz señala que se trata de una cuestión que se puede comprobar si se ven los datos de salida del depósito y el consumo de los contadores.

Por parte del Sr. Gómez se plantea también si existe un control de los pozos que existen en las casas, pidiendo que se realice un estudio de los que hay, su profundidad y si tienen o no agua.

La Sra. Martínez pide que la inversión que realice el Ayuntamiento se dedique a reparar la red de agua, que es una cuestión importante y que se vaya ejecutando poco a poco, proponiendo que se inicie por el depósito. El Sr. Alcalde le responde que para este tipo de obras como el cinturón de red de agua potable, se depende de subvenciones.

13.- Sobre los resultados de la analítica del agua del pozo del polideportivo, señala la Sra. Martínez que se recibieron con fecha 25 de mayo y que no se les ha facilitado hasta que lo han solicitado, dando cuenta del contenido del informe. Seguidamente da cuenta de un caso similar producido en la ciudad de Cádiz en el que se produjo una contaminación por bacterias fecales. Señala la Sra. Martínez que no es nuestro caso, pero quiere destacar cómo se trató el asunto, cerrándose los grifos y no se suministró hasta que se obtuvieron tres resultados sin bacterias. La Alcaldesa pidió disculpas a la población y se tomaron medidas. Señala que ante un caso así se tienen que realizar analíticas sucesivas, que se llevaba cinco años sin analizar el agua del pozo y que se dejó de usar por el nivel de sulfatos debido a que se encuentra debajo de explotaciones agrarias. El agua se cogió sin analizar y se metió en la red, se suministró agua contaminada sin avisar a la población. Añade que si se hubiera avisado, algo hubiera sido, pero que lo malo es lo que ha quedado de contaminación en la red, ya que hay nitratos, sulfatos, que no se trata de un asunto de risa y que tenía que haber pedido disculpas en ese momento, por lo que pide al Alcalde que dimita. Que los tachó de alarmistas y paranoicos y que se controlaron los tiempos para que los resultados llegaran en esa fecha.

Responde el Sr. Alcalde que le halaga que piense que el Ayuntamiento tiene el poder para dilatar los tiempos. Continúa señalando que se solicitó el análisis y que tanto el del pozo habitual como el del pozo del pabellón se han publicado en la página web. Señala que de esta crisis está todo explicado. La muestra tomada arrojó unos datos, como son que no hay cloro, el nivel de nitratos, de bacterias fecales, el nivel de sulfatos también superior al que se considera apto, aunque por debajo del permitido por la Organización Mundial de la Salud. Continúa explicando el Sr. Alcalde que el agua del pozo se mezcló con la que se trajo por parte de Diputación y que se cloró, por lo que no se puede decir que se suministró directamente la del pozo, añadiendo que una exposición puntual a un nivel elevado de nitratos no resulta perjudicial para la salud, aunque sí se produce a largo plazo. Finalmente señala que el informe de Sanidad recoge una serie de medidas correctoras, pero no se establecen más sanciones.

La Sra. Martínez manifiesta que no entiende que un informe pueda ser favorable si está estableciendo una serie de condiciones. Añade también que si no había otro modo de solucionar el suministro de agua, sabiendo que el pozo no se usaba desde hace años y que no estaba controlado.

El Sr. Gómez señala que hace un año se dijo que ese pozo no se usaba para la piscina porque no era buena y que ahora se ha cogido para suministrar a la población. El Sr. Alcalde responde que no hubo problemas, que al final se actuó conforme a los requisitos que después dijeron de Sanidad.

La Sra. Martínez manifiesta que le preguntó al Alcalde de dónde se estaban rellenando las cisternas y no le respondió, por lo que se fue a Sanidad a dar cuenta para que revisaran lo que se estaba haciendo, ya que podía haber sido mucho más grave y haber tenido consecuencias. El Sr. Alcalde responde que si puso una denuncia y se ha hecho algo que sea constitutivo de una infracción, se sancionará al Ayuntamiento. La Sra. Martínez responde que no busca la imposición de sanción sino que se reconozca que se hizo mal. El Sr. Alcalde manifiesta que el agua se mezcló y se cloró, a lo que la Sra. Martínez añade que se mezcló pero que los elementos seguían existiendo.

El Sr. Gómez pregunta al Alcalde que si el informe hubiese sido bueno y hubiese llegado con antelación, si lo habría publicado, a lo que responde el Sr. Alcalde que evidentemente sí.

Nuevamente la Sra. Martínez señala que pudo haber sido un tema muy grave. El Sr. Alcalde responde que el agua analizada no resulta apta para el consumo humano, pero sí lo es si se cumplen las condiciones recogidas en el informe, a lo que se añade que no hubo problemas sanitarios. La Sra. Martínez vuelve al hacer alusión al caso de la ciudad de Cádiz, a lo que el Sr. Alcalde responde que no se pueden comparar los casos ni los niveles de uno y otro. La Sra. Martínez añade que no se admite cualquier presencia de bacterias coliformes. El Sr. Alcalde le responde que para ello, se cloró de la forma habitual, a lo que la Sra. Martínez contesta que una cloración sin más no garantiza que se eliminen las bacterias fecales y que no se sabe qué contenía el agua.

El Sr. Gómez comenta que como responsable municipal, el Alcalde debía tener un informe o analítica del agua el jueves.

Por parte del Sr. Ruiz Gómez, se formulan las siguientes:

1.- Sobre los casos de regularización catastral. Le responde el Sr. Alcalde que Catastro ha llevado a cabo el proceso de regularización de forma progresiva y por eso viene reflejado en los recibos. El Sr. Gómez indica que no entiende que su vivienda en Mota del Cuervo tenga mucho menos valor que la de Villaescusa de Haro, con todo lo que ello implica a nivel de rentas, becas y demás solicitando que se realice una comparativa de las valoraciones de los inmuebles en varios años.

También el Sr. Gómez manifiesta que cuando se hicieron los expedientes, le informaron de que parte era culpa del Ayuntamiento y que sin quererlo, los vecinos son un porcentaje más ricos. La Sra. Martínez señala que este proceso se hizo a conciencia para recaudar y también para poder acceder a ayudas. El Sr. Alcalde responde que el proceso de regularización lo realizó una empresa contratada por Catastro, que fue la que llevó a cabo las valoraciones. El Sr. Ruiz solicita que se realice una comparativa por años del valor del IBI, por ejemplo, en 2013 y 2014, ya que no solo se trata de que se haya bajado el tipo impositivo del Impuesto, sino que se ha subido la valoración.

Por parte del Sr. Gómez del Castillo se formulan las siguientes:

1.- Que se intente averiguar quién/es han arrancado las plantas.

2.- Pregunta qué ha ocurrido en la Ruta del Quijote, que se han talado árboles.

3.- Comenta también que en el Camino del Paloduz, también se han producido hechos como lo que produjeron las máquinas.



Responde el Sr. Alcalde que el Ayuntamiento no aprueba este tipo de actuaciones y añade que respecto a los incidentes comentados, no puede pronunciarse porque no los ha visto.

El Sr. Ruiz pide que se avise a los forestales o guardas para que vigilen.

4.- Pregunta el Sr. Gómez quién está autorizado para conducir el camión municipal. Le responde el Sr. Alcalde que durante la última prueba realizada efectivamente se produjo un descontrol en su uso y que no fue utilizado de la forma debida.

5.- Seguros municipales. El Sr. Gómez pregunta cuántas pólizas de seguro tiene el Ayuntamiento suscritas y el importe que se gasta en ello. Le responde el Sr. Alcalde que el Ayuntamiento tiene póliza de Responsabilidad Civil, de daños en edificios municipales y de los vehículos municipales.

6.- Ordenanza de limpieza y vallado de solares. Pregunta el Sr. Gómez quiénes fueron los destinatarios de las cartas que fueron enviadas. Comenta que aprobar una ordenanza está bien pero que cuando viene la parte de aplicar sanciones, luego no se hace. Le responde el Sr. Alcalde que el Ayuntamiento podría aplicarlo puesto que así viene recogido en el texto de la ordenanza. El Sr. Gómez comenta que la suya fue de las primeras que envió, respondiéndole el Sr. Alcalde que eso lo cree él así. También pregunta el Sr. Gómez qué actuaciones se van a realizar este año, respondiendo el Sr. Alcalde que no se ha realizado ninguna actuación. El Sr. Gómez pregunta si se va a exigir, respondiendo el Sr. Alcalde que se verá, pero que la ordenanza tampoco dice que tenga que avisarse sino que ha de cumplirse. Le dice el Sr. Gómez que con ganas e imaginación puede hacerse, a lo que el Sr. Alcalde le responde pidiendo que le haga su propuesta. La Sra. Martínez interviene para señalar que no le gusta, que hacen propuestas y luego la culpan a ella.

El Sr. Gómez propone la creación de un censo de pozos.

Por parte del Sr. Ruiz se comenta que las vigas de los Frailes se están llenando de palomas, a lo que el Sr. Alcalde responde que se ha buscado una solución de cierre más efectiva.

También la Sra. Martínez pregunta si hay alguna obra en previsión de ejecutarse, a lo que el Sr. Alcalde responde que la de terminar la actuación en el Cementerio. La Sra. Martínez pregunta qué comprende, respondiendo el Sr. Alcalde que consiste en subir las hileras, el pintado y la pavimentación de las vías principales y secundarias.

Y no habiendo más asuntos que tratar, el Sr. Presidente da por concluido el acto siendo las 22:23 horas del mismo día de su comienzo, de todo lo cual como Secretaria doy fe.

EL ALCALDE,

LA SECRETARIA,